京城日報　夕刊　三月十四日（水）

大嘗祭供御 光榮の獻穀作者

―鮮内の二者決定―

十四日總督府より發表

今秋京都において御擧行せらるゝ大嘗祭供御用として鮮内より獻納すべき新米、新粟の耕作者については過般來總督府において選定中の處、今回いよ／＼左記の如く獻穀耕作者の決定を了へ、それ／＼耕作者に通知し新穀耕作に關する光榮の選擇をとゝのへしめることゝなつた

一、新米の耕作者　京畿道水原郡陰徳面南陽里六五四番　前田隆

一、新粟の耕作者　黄海道海州郡海州面南本町三〇三番地　吳世瑋

前田隆氏 信望厚き人

前田隆氏は[illegible]

吳世瑋氏 地方の名望家

吳世瑋氏は海州郡に於ける有數の名望家にし[illegible]

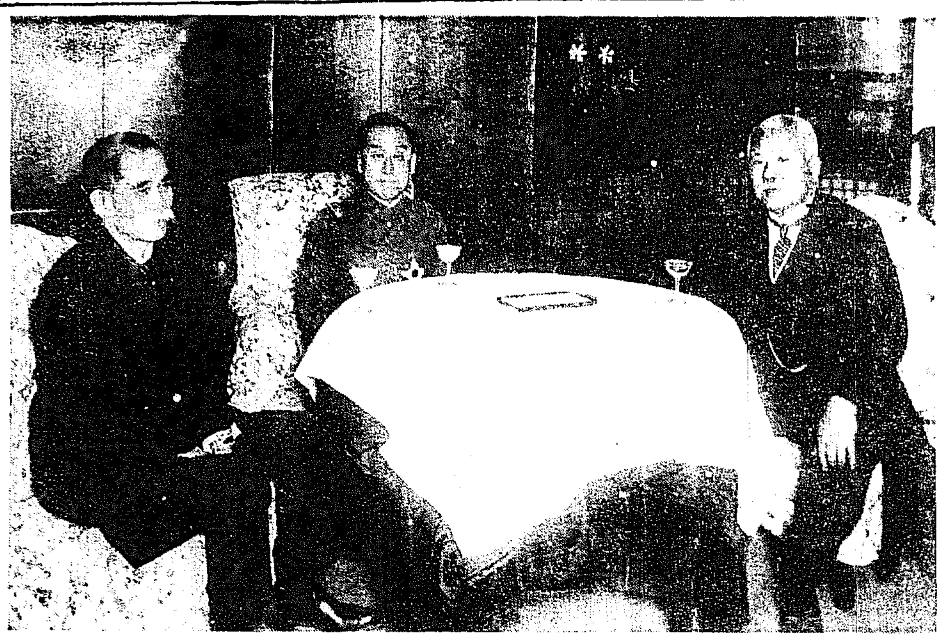

李堈公殿下午餐會 總督總監を招かれて

李堈公殿下には十四日午後零時三十分から山梨總督、池上總監を朝鮮ホテルに招待されて午餐會を催された、今回の御招待は更迭した總督、總監を御招きになつたもので、陪賓御附武官、松村秘書課長、田中警務局長等も陪賓として出席した（寫眞中央が李堈公殿下、左山梨總督、右池上總監）

芳醇 菊美人 無比 釜山 西山吟醸

伏見宮殿下 御名代として 兵學校に台臨

【東京電話】伏見宮博恭王殿下は十六日の江田島海軍兵學校卒業式に畏き邊の御名代として御差遣のため十四日午前九時東京驛御出發御西下あらせられた

一家の光榮 恭しく拜受

[illegible]

斂葬後御一日祭

【東京電話】故久邇宮邦彦王殿下御斂葬後一日祭は十四日赤坂御殿内權舍と豊島ヶ岡御墓所で行はれた、權舍では午前八時より御靈代奉安、伊賀大夫、秩父宮殿下、御親族の御靈代を拜し、御代拜あらせられた後、午前十一時から執り行はせられた

無産各派 即時合同を提議

勞農黨聲明書發表

【東京電話】勞農黨は十三日午後常任委員會を開き、無産黨各派の即時合同提唱の聲明書を發し、まづ日勞黨より交渉をなすことに決した

各派議員數

政民兩派の調査

【東京電話】總選擧後の議員數については［illegible］

政友會調査　政友會二二一、民政黨二一二、中立一六、革新黨三、實業同志會四、無産黨八

民政黨調査

關税增徵 反對第一聲

を揚げた支那商民

十三日全國商會聯合會に

【北京十三日發聯合】全國商會聯合會は十三日關税自主會議に於て、關税と改正に關し同時に行ふべき全國商民の聲明を發し、政府の措置を非難する旨を宣言した

殷汝耕氏が 國民政府代表

として東京に駐在

十五日上海丸で上海解纜

【上海十三日發電】國民政府参議殷汝耕氏は今回國民政府代表として十五日出帆の上海丸で渡日する事となり、兩國の親善關係の增進に努める由である

植民地補充金 前年度額踏襲

【東京電話】十三日大藏省では植民地明年度實行豫算を審議したが、補充金は昭和二年度額を踏襲に決した、即ち左の如し（單位千圓）

朝鮮總督府	一五、四七三
關東廳	四、〇〇〇
樺太廳	二、〇二九
南洋廳	一、八〇〇
計	二三、三〇二

アメリカから イタリーへ 金の輸出

戰後初めての事 荷役中の椿事から發覺

【ニューヨーク十二日發聯合】十二日ニューヨークで「イタリー行」の船が金塊六十八箱（二百五十萬ドル入り）を荷積中あやまつてその中二箱を破損したが、一箱だけは潛水夫によつて直に引あげられた、このちん事によつて戰後はじめてアメリカからイタリーへ金塊が輸出されたことが判明した

ペートン氏 大連に榮轉

【東京電話】十三日御發表の外務省人事、ビー、ペートン氏は今回大連領事に決定した、出發は十六日頃の豫定であると

農業技術官會議

十四日から六日間 總督府に開催

各道農業技術官會議は十四日午前十時より總督府第一會議室において開催、各道農業技術官および總督府農務課長、安達土地改良部長、池上總監、池田殖産局長、三井技師以下各係臨席、山梨總督より別紙の如き訓示あり、次いで池田殖産局長より指示事項の説明に入つたが日程左の通り

▲十四日總督訓示、殖産局長訓示、指示▲十五日指示、諮問▲十六日諮問、協議▲十七日協議▲十八日水原勸業模範場視察▲十九日協議

總督訓示

農業は朝鮮產業の基礎にして其の盛衰は半島經濟の消長に至大の關係を有するを以て……

交渉團體居出

【東京電話】新議會の交渉團體屆出は……

木村公使

【東京電話】新任チエッコ公使木村鋭市氏夫妻は十三日夜七時二十分東京驛發赴任した。

豫算閣議

兩三日はかゝる

【東京電話】政府は二十三日から豫算閣議を開き昭和三年度實行豫算案、追加豫算を附議することに十二日の閣議で決定したが……

近鄕に遜色なく 頗るつきの平和境

人材も續々として輩出

三百年來の歸化鄕から ―入城した沈壽官氏―

歸化鮮人部落のうち有名な鹿兒島縣日置郡下伊集院村苗代川の有力者沈壽官氏は鮮内視察の途次十四日朝入城……

◇……島津公が ……

◇……陸軍大佐 ……

◇……歸化以來 三百年を經たので生活様式、風俗とも内地にすべて同化して居るが、併し習……

豫算關係 と銀行の整理

【釜山特電】……

蔚山局新築

蔚山郵便局舍は狹隘であるので……

總督招待會

山梨總督は十四日午後六時から官邸に招待して晩餐會を催す

……會……

◇……人……

◇渡邊勝三郎氏（東拓總裁）入城中の處十五日朝退城の豫定

◇有賀光豊氏（殖銀頭取）十四日夕東上の筈▲木村和水氏（殖銀理事）同上

◇保坂久松氏（遞信局長）事務打合の爲め十三日夜入城

◇美濃部俊吉氏（鮮銀總裁）……

◇高村俊雄氏（陸軍少將）……

◇［illegible］

自慢の味は 金扇 味淋 大阪 攝津酒造株式會社 住吉

……日和めがね……

[illegible]

劍俠艶魔

幕末秘録

帶が大蛇

（四十七）渡邊默禪

[illegible]

あすの天氣

晴後曇

農林省御推奨　ヤンマー　オフセツト式　製材機　ナショナル精米機　代理店　京城驛前 加藤商店　釜山府西町　發賣元 山岡發動機京城支店

メリヤス製品荷捌　夏メリヤス　高松福三郎商店

五千圓のひろい物　日本債券月報社

英語科　鮮語科　四ヶ月修了

巡査養成講義錄　日本警務學會

生徒募集　櫻井女子裁縫私塾

專修大學學生募集

大阪府自動車運轉手受驗豫備校

自動車の參考書　山田自動車學校

運轉手講義錄　山田出版株式會社

話題

【東京電話】東京市麹町區内の七小學校では從來鎌倉、江ノ島等近郊、名所舊蹟へ兒童の自費で修學旅行を行つてゐた

しかし經濟の不備で旅行に參加せぬものあり兒童の感情上面白からぬ方策を樹立につき頭を惱ましてゐたが區當局は「經費の無い兒童全部に愉快かつ有益な旅行をさせたい」

こういふ方針から鎌倉、興津の趣味をも合せて今年から卒業する尋常六年生高等二年生全部を區費を以て伊勢大廟に參拜旅行させることとなつた

第一回の參拜旅行は二十六日東京驛發伊勢大廟熱田神宮に參拜し附近名所を見物の上三日間の日程で歸京する　兒童總數は九百十名所要經費六千六百圓程である

鳥居博士

【東京電話】文學博士鳥居龍藏氏は令孃ユキ子さんを同伴四月七日東京驛發朝鮮經由で東部シベリア滿洲方面へ約一ヶ月の旅行に上り人類學考古學の研究を行ふこととなつた　浦鹽大學アルシエネフ博士夫妻も行を共にするはず

十四日の公設市場小賣値段◆牛肉百匁四十錢▲海苔（上）一帖三十錢▲同（次）一帖十八錢▲寒天十本三十五錢▲明太百匁三十錢▲鱈いわし十尾二十錢▲同（次）十枚十八錢▲同（並）十六錢

モヒ密輸の共犯を押送

本町署はさらに六名を取り調ぶ

先般來モヒ密輸犯人逮捕のため出張中であつた本町署の山口、坂田の兩刑事は一名の容疑者を逮捕し、十三日夜行列車で京城へ護送し目下取調べ中である、なほ同署では更に龜井増太郎、白石忠一外三名を留置して取調べ中である

百萬長者をモヒ事件で引致

布川秀三郎から買ひ取つたらしい

京城府外東部里□□□□は九三百萬長者□□□□□□□□□□事件に關係あることが判明した、即ち彼は百萬の資財をつんでゐるがモヒ中毒のためになすこともなく遊びくらしてゐる者でモヒ入手に苦しんだあげく人を介して布川秀三郎から若干のモヒを買取つたものらしく近く嚴重取調べを受けることとなつた

義父殺し事件近く開廷

忠清南道瑞山郡□□面□□□□は前月のしうと沈□男（□□）が口やかましいと常に恨みを抱いてゐたが十月十八日沈が穀物を持ち出す處を見咎めたのが元で大喧嘩をなし同日夕食の時タバコの事からまた口論をはじめ殺意を生じ同人を絞殺した事件は公州地方法院で無期懲役をいひ渡され不服、十四日京城覆審法院に控訴した、控訴公判は廿六日高等法院で開廷される

犬、猫にはとり みんなお供に

一家眷族を擧げて 朝鮮水電のお引越し

朝鮮水電ではさきに本府より許可を受けた□□□□□□□の現場たる咸鏡南道新興郡□□面に本社を新築中であつたがこの程落成したので來たる四月一日をもつて現在の假本社たる南大門通一丁目の借家から移轉することになつた

移轉するといつてもそこらあたりの近所にひつ越すやうに手つ取り早くは運ばない、何しろ五十名の社員にその家族を合すれば百十名余りの大人數、それに社員の家財道具をかき集めれば貨車の一輛や二輛あつた位では間に合はぬ、しかも所謂の會社の道具、書類等は相當の量で山のやうにある始末、いやしくも大會社の引ッ越しだ、一ッ臨時列車を仕立てゝ引越をやるのは朝鮮鐵道開設以來はじめてだと鐵道側では言つてゐるいといふところを鐵道局と交渉中であつたがこの程話も纏まり今では列車のダイヤの作製とまで進んでゐるが…

社員および家族等は何不自由な、羨やされるわけである、大正十五年一月以來满二ヶ年間の本社借家住居から今度は木の香新しい「われ等の會社」に移りすまはんとしてゐる、社員の家族も含めて臨時列車は二三等各一輛に貨車八輛である

遊佐中佐一行出發

【東京電報】今回アムステルダムに開催のオリムピック大會に出場する日本馬術選手遊佐中佐一行は十五日東京驛を出發、渡歐する

注視される總會の成行き

券番側は飽迄不服 けふ態度を決定

京城料理屋組合では毎月五日を公休日と定め、來る四月から實行することになつたが、本券番との間に面白からぬ空氣が釀されてゐることは既報の通りであるが、料理屋側ではすでに總會の決議としてその實行を發表した、一方券番側では、料理屋側の態度をあくまで不服として十四日正午から緊急總會を開き態度を決することになつたので成行次第では料理屋券番の間に波瀾をまき起こすものと見られてゐる

券番を無視してゐない 料理屋組合 佐藤組合長談

料理屋組合としては役員會、總會の決議を經て既に京城公表したことであり、今更券番側の抗議によつて之を取消すことは出來ません、が、昨日の新聞に券番代表松永君の談として出て居りましたやうに、料理屋組合が券番側に對し、一應の交渉もせず、諒解を得ないで公休日を設定したといふは、全然ありません、昨日私が松永君を訪問し、役員會の第一回開催した翌日私が松永君を訪問し、その諒解を求めましたところ、松永君は「大勢と答へられたので、私はあまいと同意するより外はあるまい」と答へられたので、私は松永君が其の席上で決定したのでした、此の上は券番側からは之に對して文書を以て回答して來ましたが休日を設けられて公休日によると藝妓の前借問題、足抜失踪の憂ひ等により、公休日を悪用される恐れがあるので、料理屋側を全部又は内部に分割休

希望で 緩和策がある筈 新券代表者 長野氏語る

本券番の紛糾について最も有利な立場にあるのは新町券番で若し本券番側で強硬な態度に出づれば料理屋側としては新券より藝者を呼ぶことが出來るといふ強味もありひるがへつてまた本券番側でもし公休の際料理屋に藝妓が行けぬとすれば料理屋の客は新町にとられる事となりそれで京城料理屋組合と本券とが相にらみあつて紛糾を續けるといふ事は結局新券に一漁夫の利を得られるといふわけになるがこれについて新券代表者長野氏はいふ

組合では一旦取きめたことであり十一日附で既に各券番に通告したが新券としてはありまして、しかし希望としては新券として公休日を作ることになれば客にも不便を感じさせる様な事もなければ藝妓の都合の好い時自由に休める事になるから一定の公休日を定めない事にすれば客にも不便を與へぬし、その邊の緩和策はあらうと思ふ

新券には重大な影響をおよぼす紛糾を對岸の火災視して漁夫の利を得やうなどゝは思つて居らぬ、本券の態度が如何なるかは判りきつてゐるが然し月何回と公休日を與へるとしても月日を定めない事にすれば客に不便

同好者の渴望の的 新日本音樂の夕べ

中尾都山師を迎へて 廿四、五の兩日開催

新日本音樂の權威者中尾都山師一行の新日本音樂の夕べはいよく廿四、五の兩日公會堂で開かれることになつた、今日まで未だ半島で試みられなかつた大演奏會の夜が近づくにつれ都山流門下生は勿論一般人の渴望のまととなつてゐる本社主催、竹令會の司會による中尾都山師一行の演奏は多大の期待をかけられてゐるが上にも喝采して當日の盛況を期はずに充分なものがある、殊にやがて當日は演奏の曲目は非常に興味ある

竹令會員が百五十人で合奏

當夜は盛會を呈しやう 佐藤令山師語る

今回の興行の催しは非常によい事で都山師は私の師匠でもあり、ますます都山流は朝鮮にまで三重ばかり普及して居ります、會により演ぜられる百五十人の大合奏は器ひらいてみる會員が其の夜を更に盛大に美しく飾る事であらう會員一同非常に期待してゐる

偉大なるその功績

永井電話局長語る

一行の來鮮を心から喜んで待つてゐます、中尾師は實に努力の人で今回都山流の合奏をいたしましても、今回都山流の創立者として流祖都山師が現在の盛況を見るに至つた偉大な功績であります

醫師試驗は當分續行する

但し内地のものと共通は許さない

本年の醫師、齒科醫師、藥劑師試驗はそれぞれ五月に施行される事になつてゐるが本年の醫師志願者は一、二部合格者十四五名、三部合格者十二三名、藥劑師志願者六十余名

合格者 十余名を出して

るが本年も志願者合格者ともほゞ例年と大差ない見込みで總督府衛生課には目下醫師が每日數十通づゝ殺到してゐる、朝鮮醫師試驗は頗る困難なもので内地では「醫術開業試驗」と稱しこれに廢止するものがあつたが、朝鮮では本年廢止し

現在では中等學校を卒業して四年以上の專門學校に學んだ者に受驗資格を與へる「醫師試驗」のみ施行されてゐる、しかし朝鮮の現狀では醫師千四百四十一人で人口一萬四百人當たり一人の割で内地に比較すると十分の一にもたりぬ實狀なので特に醫生なるものを許可し、この醫生が五千余人の多きに達するが醫…

京城名物 文化まんぢう 大和軒

高麗雉子の保存も協議する

狩獵主任官會議へ 朝鮮からも出席

朝鮮の狩獵者では鳥類が近年いちぢるしく減少する現狀に鑑み三月十九日から一週間内地帝國の狩獵主任官會議を開催する事になつた朝鮮からは殖産局の吉田徹次郎氏が出席する事になつてゐるが朝鮮としては高麗雉子が數年前に比し半減するの現狀に鑑み、總督府はこれが保存に種々苦心してゐるがその方法として禁獵區の設定を尤も考慮されてゐるのでこれ等も今回の會議で何等か協議研究されるであらうといはれてゐる

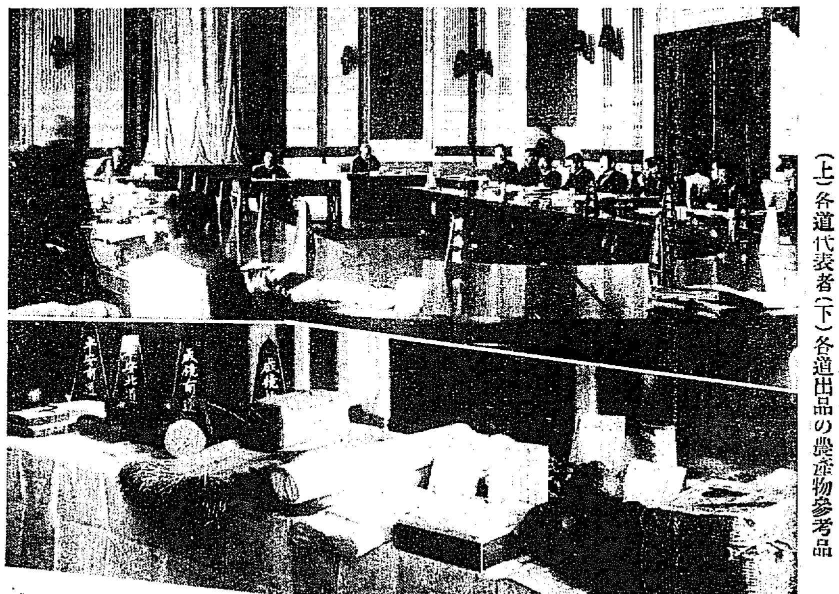

各道農業技術官會議

（上）各道代表者（下）各道出品の農産物參考品（第一會議室で・十四日から本府）

生の醫術なるものは實に幼稚で漢人に鍼術も毛が生えてゐぬので醫生と專門學校以上を出た醫師との中間を行く醫師を前記の試驗によつて許可してゐるのであるこれは不可能の事であり當局も漸次斯る狀態であるから内地でこれを廢止しても朝鮮は到底廢止する事は不可能の事であり當局も漸次これを續行する意向である、この醫師は朝鮮のみで開業を許され合格者は朝鮮で數ヶ年從事實地經驗を積んだ者には内地でも開業を許す樣子にしてくれとの希望も熾烈であるが、これは内地でこの程度の試驗を廢止した現狀に鑑みても到底許さるべき要求でないといはれてゐる

チフス新患激減す

十三日の發生は九名

十三日の腸チフス發生數は激減して九名であり累計八百四十五名、内全治百七十八、死亡六十八名となつた

通信競技會日割決る

朝鮮遞信局による全鮮通信競技大會は四月中京城において開催のはずであるが同大會出場選手を選拔する地方通信競技は左の日割を以て京城に於ける各地方における大小の郵便局所から代表選手を出場せしめて競技することゝなつた、競技種目は郵便局外、把東、押印、電信送受信および電話交換に分れてゐる

▲京城三月二十五日▲釜山十八日▲平壤二十一日▲元山二十五日▲大田二十五日▲大邱十八日▲淸津二十五日▲仁川十八日▲馬山十八日▲群山二十五日▲木浦十八日▲新義州十一日▲全州十五日▲咸興二十一日▲京城中央電話局八日至十五日

普選ポスター展終る

三越樓上に開催中の京城文局主催の普選ポスター展は各方面から多大の好評を受け連日盛況を呈したがいよく十四日限り閉會更に大連支局主催の下に大連三越樓上において開催のはず

秘密裡に陰謀計畫

臺灣共產黨員を逮捕

【上海十三日發聯合】上海日本總領事館警察は十二日臺灣人二名を逮捕し嚴重取調べ中だが右は曾て南京および上海中國共產黨と聯絡しある秘密結社を組織して陰謀を企てた臺灣共產黨の重要分子である

天華二の替り

京劇開演中の天華一行は連日滿員の人氣を得て居るが十四日からは二の替りとしてプログラム全部を取りかへる、開演は十八日まで

黃金館

（十五日）▲時代劇「稻代の名刀」六卷、實川延松第一回作品、中村梅歌中、林誠太郎、泉若子、杉、千惠子助演▲現代劇「旅衣」六卷、嵐間林太郎、鋼まさ子、小島洋々、山下浩子、富士田由子共演▲時代劇「見習也」全十卷、市川百々之助、岡屋明也、嵐寛十郎、山下浩子、高津愛子助演

鎌倉 佐藤令山師語る

小鳥

カナリヤ 十姉妹 洋種 鳥類 各種

京城明治町二丁目 牧野小鳥店 電本三五〇八番

來ル四月一日ヨリ三日迄株式名義書換停止致候 右公告候也

株主名義書替停止公告

昭和三年二月十五日

水原電氣株式會社

指定 總督府 京城府 福岡產婆學校

產婆生徒募集

同好の方に進呈す

はチツマの個一 能く百回人の目に觸る
商戰唯一の武器
宣傳用廣告 マツチ

妙巧色配◎麗華紙質 京城府長谷川町 鮮興社

專賣特許 金牌受領

りん病 世界一療法

新富堂

一、今般本組合臨時總會の決議に基き十二月と一月を除き毎月五日を定期休業可仕候間此段及謹告候

謹告

京城料理屋組合

新學期の御用品

宮内省御用達

筆墨 繪具 歐米文具

鳩居堂

京都寺町姉小路 振替大阪六三八

（新學期用定價表呈）

財團法人 高等工業科新設

電機學校

生徒募集 晝夜共

東京 神田錦町

サロメチール

皮膚に擦り込めば痛み、疲れ、凝り、痒みを愉快に消失せしむ

ロイマチス 神經痛 肩凝・腰痛 凍傷・蟹傷 打撲・筋痛 運動競技による

外用鎭痛藥

SALOMETHYL NABE & Co. Ltd.

田邊元三郎商店

肺

クロマクウ 患者ノ福音

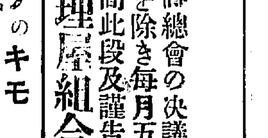

天山產 北極產 獺 川ウソのキモ

獺のキモ 分析

蛇目滿儀病氣靜養中の處十三日午後八時五十八分永眠仕候間辱知諸賢に謹告仕候

追て告別式の儀は南米倉町倉田宅に於て執行仕候尚供花放鳥の儀は堅く御斷り申上候

友人 倉田健之助　長野實　總代

京中柔道部一同

學生諸君

邦樂界の天才

史的人物 中尾都山……【四】
神前吹奏の一曲に感じ入つた一劍客
前田令寛

媚きより俗の藝に育まれ落魄はしても旅藝の預兒として生れた身の繁忙かその肉心の翳いのを想つても容易く門づけの勇氣は出ず歩み歩んで背に名高い八幡神社近く來たのでまづその社前に參拜して新調をこめ神樂わか尺八の技ながら為納あらせ給へと心も苦いけ八さやけき影に來て、君萬歳と敢ふなり

代は久方の月の桂の男山實にも松吹き枝も鳴る鳴の音も胸響の一曲を奏したのです

その音調劉喨として神氣自ら身に迫り肉に融解に共鳴する樣なものがあるので

氣宇昻然 として聞く與ひに腕み立つて踊を踊らさうとすると後方に人あり忽ち都山を呼びとめたのでした見れば容貌魁偉にして六尺ゆたかの體軀で木綿布子の袖綴にきこなし木綿紋つきの黒羽織をきた男が都山に近づき若い虛無僧御身はどこからどこへ行くのであるかと問ひました。都山は心は怪しみながら顏い京都から歩てこの地に來りゆく先とてもきまらぬ身であると答へると男はうなづきながら自分はこの宮の神官の次男で西村如淵と呼ぶ劍客である御身の笛器非凡なるに敬服の余り呼びとめたのである

自分の妻 も人に優れて尺八を好愛するから一度わが家へ來ないかといつて都山をその邸につれて行つたのです

如淵の妻まさ子（其頃二十四五才）は近畿に於ても婦人には少ない尺八の名手であつて婦人には今も同樣年ら珍らしい技能があるといふので都山も少ながらず感じ入つて彼女一曲我一曲と互にその妙技を鬪はして勝る處が多かつたのでした、まさ子も赤紅顔の一少年が一種獨得の奏法に心服して歡待優遇して卅日餘りを自家に止めて都山の教を受けたのでありました。

西村家にかくて二十餘日の寄寓の後女流音樂家とつきぬ袂を分ち、水口へ向つた都山は又も同地に着くと同時に翠鄕等有識連中に紹介招聘せられこゝに三ケ月余の教鞭を執つて次ぎから次ぎへと聯を迫つて江州一圓の有志家の招待に應じました當地近江の國は最もさかんな尺八の

流行地で ありましたから小兒生の都山はいたる處盛んな歡迎に忙殺せられ續いて京都から伊賀に入り、更に伊勢、大和、近畿河内、和泉の近畿を巡遊しまして明治二十八年の末、約二ケ年ぶりで徴兵檢査の爲懐かしい故

大阪天神橋に名ばかりの

一戸を借 り受ける樣になつて更に轉じて同じく堀尾町に住二ケ年後に尺八の獨奏を試みまして漸く大阪樂壇に多少その名をみとめられて來たといひながら、この數ケ年間における彼の悲惨な生活と慘惟たる苦鬪と研究とは、幾度竹をなげうつて初志をひるがへし故山に去らしめようとした事でありませう。一世の偉人はかくてあらゆる忍耐を敢てしたのでありました

は樂の枚方へ移りました更に一家の窮乏は第二都先に編入されました傍再び遊戯々々として樂ずる事が出來ず翌二十九年の正月たまたま樂界に上阪してはからずも觀友に邂逅しました處、頻にすゝめられますまゝに、早晩にも

宗悦派の 奈良派の余技家市を顯揚してゐる大阪に打つて出でやうと志し、翌三月初めて北區天滿此花町の小やかな裏通の二階を借り受けて見窄らしき尺八教授の看板を掲げましたのが、これで現在の邦樂界に都山が樂界に旗風を翻したはれな首途の第一歩であります。こゝに一ケ年の樂と一研鑽を試みた末轉じて樂道から北區堀川町に移りこゝにまた一ケ年の領域をして研鑽を致へ漸く同區

邦樂界の巨人
中尾都山一行來る

新日本音樂の夕べ

日時　來る廿四日　廿五日　毎日午後七時から

場所　京城公會堂

入場料　三圓　二圓　一圓

出演者
都山流宗家　中尾都山師
元宮内省雅樂部長　理學士　田邊尚雄氏
箏曲生田流大家　正派邦樂會長　中島利之師
生田流大勾當　正派邦樂會長　梶野縫子師
箏曲生田流大家　玲瓏會長　町田嘉章師
外に當地各流百五十餘名、贊助出演

主催　京城日報社
司會　竹合會

マキノの花形連脱退
中根は實演に

阪東妻三郎、市川右太衛門と、永い間醸成しさあこれから一枚看板とし大いに宣傳し賣出そうといふ矢先になれば逃げられたマキノプロダクションでは今度又々大動搖を見るに至つた、即ち過日今のマキノ智子、特に顧り懸な點を取つた中にバラまいた月形龍之助は最近後とかく御大牧野省三氏と折合はず出るの、留まるのとしばしば問題を惹起してゐたがこの程いよいよマキノプロダクションを脱退することになり文士直木三十五氏の下で獨立の旗上をした。これと略々前後してマキノの男形として本邦劍劇俳優中第一とされてゐた谷崎十郎、並に妖婦女優として漸近すてますファンの中に人氣をかため來た鈴木澄子および神崎淳、小宮一晃の諸優に監督押本七之助の五名は新に設立された聯合プロダクションに入社すること〻なり第一回作品に着手してゐる。なほ京城にて二度訪れ當地ファンに親しみをもたれてゐる松竹デブ森中根龍太郎もかれて惡評通り舍に復歸して實演にかへつた。

日光とからだ
活力を與へる

日光に病氣を治す力を持つてゐる事は昔から知られてをりますが、それは醫學上から考へるとすべて活潑づける性質を持つてゐるといふ事になります暗い處に生えてゐる草に日光を當てると忽ちのびのびとして色調がよくなります。それと同じでわれわれ人間の體や精神も日光に觸れる事によつて生き生きとしたものとなるのであります。曇つた日には誰でも何となく憂鬱な氣持ちになる事は御存じでせう。それで南國の人は一たいに快活で、北國の人は不活潑で、思想も暗鬱です。病人は悪い想像になるのが常ですが、これは治療上よろしくない事で、つねに快活にしてをれば早くなほります。それゆゑ病人はなるべく日光浴をさせる事が必要になるのであります。殊をなるべく澤山日光に觸れしむるには裸體にならなければなりません。日光に肌を觸れしむると、先づ血液の中に排除される光線エネルギーの作用によつて赤血球が增加します。そして血色素の增加によつて酸素を呼吸する血液能が盛くなります。色の蒼白い人でも血色が明るくなり、ヘモグロビンが増して新陳代謝を盛んにし排泄がよくなり、腸胃も強くなります。又血壓は下りの人もてまゐります。又脂肪分の多い貧血性の人はかへつてやせます。しかしそれがよいのであります。なほ呼吸が盛かにかつ大きく深く、よく眠れるやうになるのであります。と萩原博士の說明。

肝油の飲み方
臭いのは消化し易い　後に蜜柑や柑橘類

肝油は榮養品として盛んに用ひられ、その効果が著しいので一般には非常に歡迎されてゐる。從つてその製品も近來頗る多くなつて來たが、肝油ならば何れでもよいと云ふ理由のものではなく、自ら善惡の區別があるからその簡單な判明の必要があらうと思ふ。

◇鑑別法　─まづ瓶をとつて肝油が一杯に詰られ空氣は入つてゐないのがよい。これは瓶を手にすれば直に判別することであらう、次ぎにはコップなり茶碗なりについでみて油がどろどろとし過ぎないのがよいとされてゐる、臭氣は元來の肝臓からとつた油であるから、その強烈なのが當然で、臭氣のないのは寧ろよくないといふべきである、然しその臭氣も飲む時だけならばよいが、のんでしまつた後にも噯氣となつてたびたび出てくるのは氣持ちのよくないものである、ゆゑに現今では無臭といふのが奬ぜられ、臭味は余程減ぜられたやうだ、消化吸收からいへば寧ろ臭味のあるもの〻方がよいので、この點のみを重要視するものとすれば、余りに臭味を減ぜられたものよりも舊製品の方が貴ぶべきである。

◇飲み方　なれて來れば一日三回位宛一度に十五瓦以上をのんで決して惡くはない、その方法も盃に水を半分位入れその上に肝油を注ぎ入れ口中に一杯すればよい、はじめの間は一回の量は少くして十瓦から十五瓦宛にしてなれるに從つて次第に增加してゆけばよろし、使用後において不快を感じ易い人は、後日に臭間に一口食へば決して不快な感じもなく、蜜柑のあるときにはこれをたべるのは最も簡便である。

◇飲む時刻　─食後に用ふるのは好もよいが噯氣の出るのを嫌ひな人は就寢前に飲んでもよい。胃が空つぽでは飲んでは不可ないと思へてゐる人もあるが、これは決して惡いことではない。何よりも先づ少量宛でも長く續けて臭氣や油氣に自分を慣らせることが必要で慣れてさへしまへば時間や分量は適宜に扱つてよい。

靴下
どんなものがよいか

靴下にも目的によつてそれぞれ適當の種類が選り、或は耐久的なもの、或ものは體裁本位のもの、又は防寒用、スポーツむき等いろいろあります、一般に用ひられる靴下では何よりも體裁と耐久といふ事が必要でありますが、それには最新式のスリットソット式の編方で、上部の

體裁を美麗 にし、しかも損じ易い底部を丈夫にした綿糸製が雜士向きに用ひられ、又綿糸を上部に用ひ底部に毛糸を使用した裏面製の靴下は著心持よく、四季共通に用ひられます。又綿紡糸と毛糸とまぜて耐久力と美觀とを兼ねたもの等がありますがこれ等は伸縮自在で着心持が最もよいものであります、又はスポーツ向きにはボタニーの霜降毛糸を使用したもの、又はスコッチ毛糸と綿糸で編んだもの、或はスコッチと綿ねり糸を用ひたもの、上等の毛糸と絹糸との交あみ等、いづれも著心持よく、丈夫であります

丈夫本意の ものでは綿糸の上等モス毛糸數本を合せて撚く勝常の生地に編み上げたもの等も丈夫でありはき心持がよく又上部には毛糸、きびすおよび爪先部に特に綿糸を用ひたもの等は耐久に富み、多辨用として適當です、次ぎに婦人の和服用として裾さばきをよくし、裾の汚れを防ぐ、かつ防寒を兼ねた綿糸のレデースパッツがあります。洋服用には是を網くし見せろために後部にマークシームを付た新案ライル糸の伸縮力に富んだものが流行です。これは光澤もあり耐久的でもありはき心地は申分ありません、特に女學生用として綿撚糸の二重底、或はスコッチと綿糸の撚糸との交あみ等が最も適當であります。

新作童話
逃げたアウム　【二】
畑喜代司作　櫻井紅風畫

さあ、かうなると國中は大さわぎで、田中も休んでまで逃げた鸚鵡をつかまへようとする者が、毎日毎日森といふ森に後から後からつめかけました。

ところがしあはせにも、ある貧しい百姓がその鸚鵡を捕へたのでした。

『へつ、王樣のお聞がちやくくに拜めますだ、ええことになつたわい』百姓は、すつかり喜んでしまひました。王樣の鸚鵡は足に黃金の輪がはめてゐるので、一見してそれとわかりました『この鸚鵡を返して行けば、どつさり御褒美が貰へるのだ。へつへへへ』

百姓は、その鸚鵡を大切にかゝへて家に歸つて來ました。そしてたつた一枚きりない紋付の羽織を着、これもたつた一着、子供の頃からある袴をはいて、王樣の御殿のある都へと向ひました。黑だか茶色だかわからなくなつた羽織、子供の時のでつんつるてんになつた袴、どう見ても乞食か氣狂ひとしか思はれない姿でしたが、それでも百姓は得意になつて道を急ぎました。

『王樣の御殿は、どつちへ行けばいゝのかね。道が二つに分れてゐるが……』

そこまで來て困つてしまつた百姓は、折好く通りかゝつた小僧にたづねました。

『都の方の道をまつすぐに行つて右に折れると間もなくだよ』と、

小僧は百姓の姿をじろじろ見ながら指さして教へてくれました。

『いや、ありがたう』

百姓はぺこんと頭を下げました都の御には、美しく着飾つた人々がひつきりなしにあるいて居ました。けれども、そんなことに眼もくれないで、まるで走るやうに早くあるいて行きました。

『なる程、これが話に聞いて居た王樣の御殿だな、いやなる程、さすがに王樣の御殿は大きなもんだな』

御門の前に立ちどまつて、百姓はびつくりしたやうに眼をみはりましたが、やがてづかづかととのり込んで行つたのでした。

『こらこら無禮者、止まれッ、一歩でも中へはいることはならんぞ』

その時、耳も破れるかと思はれるくらゐな大聲で、だしぬけにどなつた者がありました。ところが百姓は、野良で働いてゐて大聲には馴れてゐるので、ゆつくりと振返りました『はア、わしに御用かね』

『無禮、それはこちらで聞くことだぞ』

ヒゲむじやないかめしい顏をした門番が、じろりと百姓をにらんでゐるのでした。

『はア、わしは王樣にちよつくら會ひたいのだがね。會つてお話ししたいのだがね』

『百姓の身で何の用事があるのだ』と門番はいひました。

JODK プログラム
三月十五日（木曜日）

午前一一、〇〇　料理獻立及日用品値段

後一、三〇　天氣豫報

三、四五　ニュース

六、〇〇　童話「島田 家庭講座「多服の手入と洋裝」當 高橋 義一 音曲落語と小唄端唄 稻田 一郎 ハーモニカ二重奏 鶴田 ニューヨークの美人 外數曲 佐伯 顧一 へ、〇〇頃ニュース其他 伽 琴 李 張 香 演藝 池 彌東 九裁 時事翌日プログラム發表 おけいこ謠曲 第五日 長唄「吾妻の櫻」同 杵屋佐多枝

大正館（十四日から）▲京活劇「近代無者修業」八卷、鈴木傳明主演、田中絹代、押本映治、吉谷久雄、河村黎吉、横尾泥海男助演▲海洋冒險史「羅陵丸」十一卷神谷三郎主演、新井淳、田中絹代、正宗新三郎、相馬一平、坪井哲、千種晶子助演

將棋新手合（四）
於東京市日本橋區蠣殼町一ノ四 蒔田木將棋所

飛香落 ▲七段建部和歌夫（東京）△七級久松英之輔（東京）（圖は前號指了の局面）

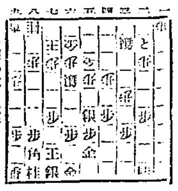

持駒 ▲久松氏 角桂 △建部氏 飛香

△四三銀▲二二と△七四歩▲一七桂△七五歩▲三二と△九二銀▲四二と△七六歩▲六八玉△七四香▲七八歩△五五歩▲五二と△同金ヨル▲四七銀△四五歩▲同歩（以下次號）

婦人用　女學生用
各種帽子
京城本町二丁目
巴帽子店製造部
電話本局一七四二番　振替京城一一二五番

京城府教員會御指定學用品發賣元
紙文房具卸商
京城本町二丁目
株式會社
友井尚文堂
電話本局二〇一〇番　振替京城二二一一番

通學服とクツ
クツと通學服
小學校 中學校 女學校
京城南大門通
丁子屋洋服店

書籍 文具
京城本町一
大阪屋號書店
電話本局二〇八〇、八六六、八四番　振替京城二五七三番

新學期の御用意は

御入學の坊ちやん
嬢ちやん是非へ
京木靴店特製の學生靴を
學生靴各種品揃
特價賣出期間 自三月廿日 至四月十日
京城本町一丁目三六
高木靴店
高木支店

新入學期必要品の學生服、運動靴、星京印ゴム長靴、學生靴類は是非弊店の特賣品を御利用下さい
吉岡商店
京城南大門通り三丁目
電話本局二一二九番

新學期と腕巻時計
進級の喜び!! 卒業の歡喜!! お父さまより お兄さまより のお祝の品は 堅牢なる 村木の時計に
京城本町二
標準時計 Ⓜ 村木時計店
電話本局四七一一 同四七二二

男女 學生服
京城府鍾路一丁目
角田洋服店

普成高等普通學校 中央高等普通學校 同德女子學校 朝鮮少年軍總本部 京城電氣株式會社工作課 京畿道楊州郡廳 朝鮮日報社代理部 各官廳會社御用
京城府公平洞百四番地（安國洞行電車乘場前）
洋靴各種 野球靴 蹴球靴 輕步靴 幼年靴 スリッパ 製造販賣
學友靴店
電話光化門一六六一番

新學期御入學の御祝進物用として圖書券御勸め致します各科辭典其他參考書
日韓書房
京城本町二丁目
電話本局二一五一・四〇五・九
振替京城百十五番

各 中等學校制服 專門學校制服 京城大學制服調製
京城府南大門通
富田屋洋服部
電話本局一四〇〇・一〇〇〇番

三越の學用品
新學期の御準備に
京城 三越

御婦人洋服 洋裝品 子供學校服
御注文に應じ調進可仕候
子供洋裝專門店
銀座
京城本町二丁目
電話本局三六四番　振替京城八五二〇番

財界子の目

漢銀の整理を動機に

資本金六百萬圓の漢城銀行が約七百萬圓の焦付き不良貸を抱いて整理難と經營難に苦惱してゐたことは知る人ぞ知るで、最近では殆んど周知の事實になつてゐた。それが預金者の取付騷ぎにも見舞はれず、今回更に積極的にも整理案を確立し再生の曙光につき得る見込みのついたことは半島財界のために誠に慶ばしい所ない勿論、整理案が時の勢力に依るお定りの他力本願であること には甚だ本意なく思はれるが、

それでも銀行が在々叩き潰れ所々方々に迷惑のありたけを引かけ放しとすることに鑑みると「まア良かつた」位の諦めはつくまず出るべきものが遂に出て來たと云ふ安心さへ感じさせる。

◇

併し、此漢銀整理案の確立に際し是非考へて置かねばならぬことがある、と思ふ。その第一は、いくら周知の事實であつたとしてもいざ整理案の發表となると相當のセンセーションを世の中に與へ、更に第二第三で不良銀行、會社の破綻曝露を顧念させ而して却つて思はぬ不祥事を見ぬとも限らぬが、今の處そうした顧念の必要ある銀行は、今回の漢銀で一先づ打ち切りになつた、と云ふことである。從つて影によつて形を恐れるやうな觸躁は自分も亦財界人の一員であると云ふ立場に鑑み、切に戒むべきである。これ迄に漢銀の不良内容を小耳にはさんでも敢えてその成り行を靜觀して來たやうに。

◇

第二は、漢銀が整理の止むなきに至つたのには幾多複雜の事情が伏在してゐるが、銀行の不良貸付は同業者の競爭と高利預金の吸收に端を發すること甚だ少くないので、預金者達が徒に高利を普通銀行に希望するのは一種の自殺的行爲であると反省し而して今後に高利預金吸收の銀行に對し警戒の目を放してはならぬ、と云ふことである。

◇

第三は、銀行當事者が、若し不良貸付でもあるならば此機會に多少に拘はらず自力本願を念とした思ひ切つた整理案を立て、同時に銀行合同の促進に留意して欲しい、と云ふことである。（貝久生）

不動產金利 利下げ斷行
九分三厘と五厘下げ 四月一日實施內定

鮮內不動產金利は昨秋日銀利下げ以來金利の低下を誘致し、殖銀の吸收が活動となり、更に紀年割め內地方面、殖銀債行が八分二厘方利下げしたので殖銀の九分八厘に對し一分方開きとなり利下げ要望の聲が漸次高まつたが總新規貸出を控へて利下げ反動をいふるく續開に應ず、鮮銀、東拓の融資者が協議の結果、金たる四月一日から各年厘方利下げを斷行することに決定した。この結果現在殖銀債との開きは一分一厘に縮まつた譯で、各銀行の利下げを見る事となつた。殖銀は昨秋來の日歩低減で利下げを斷行した……時代の一途をとり既に實施されたのであるが、大藏省は大藏省局に於ててすでに決定してゐるもの…漸次殖銀の低下を待つて……するものとなるものである

不動產利下げに伴れて 公共金融も利下げ
殖銀の意嚮決定

殖產銀行では金融の大勢に鑑み鮮銀と協議して不動產金利の引下げを斷行することに決定した、しかして目下不動產金利の引下げも鮮銀で研究中であつたが經營府との打合せ成り、いよく近く實施することに內定した。しかして利率は一般不動產貸付行率九分八厘を五厘下げの九分三厘とし四月一日から實施することに內定したが、殖銀の不動產資金以外の分は普通の金利も一般不動產金利の引下げに伴ひ公共金融の金利も當然引下げるはずである公共金融は道府、面等公共團體に對する貸付金などを最高五厘、最低三厘方利下げを斷行することに決定した。年度代りの四月一日から實施すると內定したこの結果公共金融金利は最高現行率は八分五厘となつてゐるが實際は八分なの で今回の引下げにより七分五厘見當になる譯である

東拓も同時に實施
殖銀同樣五厘下げ

東拓では殖銀の利下げと同時に東拓でも同じ歩調をとることに決定し殖銀同樣一般不動產に對する貸付現行利率九分八厘を九分三厘に五厘方引下げ來たる四月一日から實施することに內定した

漢銀問題

漢銀特別融資
七百廿萬圓

漢城銀行の整理方針は昨報の通り決定したが特別融通額は現在三百六十萬圓見當で今後融通を受けることになつたのは三百六十萬圓であるから計七百二十萬圓に達する見込みである

漢銀不良貸
七百萬圓切捨

漢城銀行で切捨てられる不良貸は七百萬圓に達しすぎの諸資金を以て補塡される總計四千六百萬圓へ二年來）中七百萬圓の不良貸少くない

（註）〔前略〕拂込資本の半減一、八七五千圓〔後略〕立金を補塡金を增しての

漢銀整理と 重役私財提出
五萬圓見當

漢城銀行の整理については重役が私財を提供することになつたが金額は五萬圓といはれてゐる重役の私財といつても大部分は頭取韓相龍氏が提供する模樣である、なほ韓頭取は引責辭職し當分頭取を置かず副頭取の下に整理を遂行するもとに整理が敏速に整理の衝に當るであらうと觀測する向もある。

殖銀監督理由

漢城銀行の整理について殖銀が監督指導の地位に監督することは從來の觀察から見て一見不合理のやうであるが、實際には種々の理由がある

一、市役所財提供　五〇
一、鮮銀融出政府資付金無期貸付一、二〇〇
一、日銀特融政府補償三六五〇
合計不良貸補塡金七、二七五〇
なほ日銀はこの外に更に三百六十萬圓の資金を三分で特融するはずである、尤もこの中二百萬圓見當は東京、大阪兩支店の引揚げに際し預金拂戾しに充當。

島原氏榮轉
谷氏も榮轉

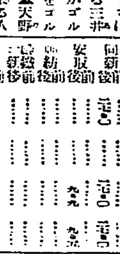

第一銀行京城支店支配人島原鐵藏氏は今回京都支店支配人に榮轉し四月中旬當地出發する豫定であるが後任は小樽支店支配人の後川鐵砂氏に決定した、尚ほ京城支店の支配人代理谷哲三氏も大阪本町支店支配人に榮轉し氏の後任には福岡支店の野口静太郎氏が來任するとに決定した（寫眞は島原氏）

拓務局の……を引下げてほしいと詳細な理由書を並べてゐるがこれに對し京城府當局では京城の內地側だけの問題でなく、東京の火保協會本部に具申して決定するはずであるといふから遠からず以上の〔後略〕

借替募債近し
殖銀の

殖產銀行では先に高利債の借替を東京せしめ高利債整理の計畫を進めてゐるがこれは八分の高利債借替の……

漢銀整理總會
監査取締選任

漢銀は來る三十一日臨時株主總會を開き整理案および監査役一名取締役一名の補充選任を附議するが、この後者は大藏當局に於てすでに決定してゐるもの、如く指導監督の任に當る殖銀より監査役と取締役の何れかに就任を見る模樣である

鮮內各都市から 火保料率引下要望
水道敷設都市完備を理由に

鮮內の火災保險料率は內地のそれに比較して幾分高率で、殊に京城、仁川、釜山、大邱などの一流都市を除く以外は、都市の不完備、隣接建物が多い結果、龍山など各都市に比較して著しく高率となつてゐるので、最近全泉、群山、木浦、沙里院の各都市代理店から京城地方會に對し料金引下げ方を要望してゐた。しかしてその理由は近來都市建設が進み漸次保險の整理され、殊に全泉など上水道敷設して防火設備を完成したから率もあり引下げることになるかも知れない

鮮米宣傳
內地博覽會で

鮮米協會には來る三月二十日から內地各地に於て開催される博覽會並に共進會に朝鮮館が建設されることに決定したのでそれを機會に鮮米の宣傳を行ふことに決定し目下その準備を急いでゐる、開期は三月二十日から四月高松を皮切りとして同二十四日東京、四月一日別府、同十五日仙臺秋の京都の順で宣傳方法は東京は試食會を開き他は鮮米食堂を開くことになつた

運合側 不當な値上げ
但し取消す

開城の運送店は朝鮮人十八店內地人一店が合同してゐるが合同成立後間もなく運賃の値上を決定したので三井物產では鐵道局戶田理事に値上不當の事情を開陳し直接自己の貨物運送を爲すべく諒解を求めた依つて鐵道局では係員を派遣めたに出張せしめて調査に着手した處合同側は一も二もなく値上げを取消したと言ふ事實があり、地方合同店ではかゝる例が續出し運合一頭挫の折柄合同をし一應々困難な事情に遭いてゐる

水利協會設立

金融組合聯合會には十四日京城クラブの創立委員會を開き萬場一致で設立することに決定した

鮮米協會總會

鮮米協會は三月中に決算を締切り四月下旬京城で總會を催すことに決定した

紺育株取 相場狂奔
買占が原因

（新義州電話）當地株式市場は本日非常の鬪狂を示し取引高四百五十萬七千株と新記錄を作つた、中にもラヂオ、コーポレーション株は最も人氣を煽られ二回に亘つて百六十弗の高値を續出し一萬六千株の取引があつた實手は堂崩れの如く新株を提供したが買占筋の為め著しい……の大狂奔は或る手筋の買占めの爲めであるとて取引所監視委員會は調査を開始した

ためで十四日は有價證券取が深刻、長木村利水氏を參照東上することになつたので殖銀の營業は……見するものと見られてゐる、なほ金額は一千五百萬圓で利率はやはり六分半の模樣である

商議評議員會

京城商議では十三日に評議員會で本町通交通制限に關する役員會の決定案を附議可決し十四日本町署に右決議を提出した

海外經濟電報

鮮銀帳尻（十三日）（單位千圓）比前日增減

發行高	一〇四、〇〇一	減九五五
正貨準備	五五、八八三	減五七
保證準備	四八、一一八	減八九八

日銀帳尻（十三日）（單位千圓）比前日增減

發行高	一四〇四四三	減四六三
正貨準備	一〇、八六二	減五
發行餘力	一六、二一六	減六六六

東京コール（十四日）
無條件　八厘より　一錢一厘
翌日拂　八厘より　一錢一厘
普通　八厘より　一錢一厘

對外爲替（鮮銀建値）（十四日）
紐育　四十六弗八分七　一志十一片十六分一
倫敦　一志十一片三十二分一
上海　七十三兩四分一

紐育銀塊　二六片一六分七
倫敦銀塊　五七仙四分一
英米爲替　四弗八七仙一六分一五
日米爲替　四六弗一六分一五
米國標準石油　十錢高
スチール株　一四五弗四分三
アナゴンダ株　五〇四弗二分一

穗落

京城の富豪閔泳徽氏は今回の都市で殖產家金融組合にも……たが米屋を屈指し細民の醵金は遣方であるといふ意味がある。組合長になつてはどうか▲ゴルフ狂との噂ある三井の天野さんにこの噂或る人がゴルフのクラブに仕立てた鉛筆をゴルフのバッグに入れて贈呈した▲天野さん大喜び机の上に飾つて來る人々に誇示どうです▲此際が忙しくてもゴルフをやつてる鑑だとは思がない▲不動產金利下げ斷行に決定、しかも五厘下げだとある▲さすが與論のおかげたと借手は大喜び▲たゞし銀融機關者は自分の利下げだと自慢してゐる▲合そんどちらがほんとうせすか▲非常時手期に直面して金利低下、これでは今年の株配は細るかも知れないっ▲殿に要嘆

株況

好調を辿る

前場　相場の地合が何となく堅調を示し、昨十四日後場も保合圓內を定価閉じた幾先今朝は內地の好調を移して當所も大新九十一圓十錢東新百七十二圓七十錢と何れも上放れて寄付、アト保合で引際小口利喰物に鈍狀を呈し前場十錢高を出し京取二十錢高大八十錢高東新一圓八十錢高となり商內もやゝ出來た

頭重い風情

後場　後場は商內手薄で閑散裡に鈍狀を辿り前日後場比值に比し大新十銭高東新一圓三十錢高に過ぎず大體に頭重い風情であつた

警戒人氣歡迎

昨今の足取りを見ると、上放れて寄付いてもアトは保合か或はヂリ〳〵押し、鈍狀を見せ、又前場の好調を辿るなら後場はボケると云ふ風に決して一本調子の行き方をせぬが、さりとて相場が押せばそうでもなく却つて結局は値頭が高めつゝある。かくの如きは相場地合が漸次堅化し昨今では餘程硬化せるものであり、又一方には買方が今回の硬化に對する値開が不安ある警戒で夢ひ警戒的態度を採つてゐる所から從つて時相場は益々崩れ來く深押しもないもので、或は既に底を入れたものではないかとの觀測が有力視された而して此警戒人氣は堅實なりとし歡迎される風情であつた

小口利喰を散見
押目買人氣强し

場は警戒人氣がなほらないので手口も殆んど小口のみであるが、中にはヤレ〳〵の利喰物を早くも散見した、從つて利喰も小口であるが、一方此警戒人氣の間にあつて

押せば買進もうとする押目買ひ人氣が益々强くなりつゝあつた

安値賣込少し

大阪の今朝は、大新九十一圓五十錢と昨後場引に比し一圓二十錢高東新百七十二圓八十錢と二圓三十錢高に上放れて寄付き好調を見せた時に當所も好調の寄付きこれと同調合にあり、相場地合も頗近非常に硬化の兆が、相變らず頗の頭重、東新の七十圓所は先般の下げ相場の時買い双方が揉み合ひ一種の正念場とも目されてゐる所なので、此圓內をそう容易に突破出來るか、疑問とされてゐる、殊に東新六十三圓臺は九日後場の半で、その後間も顚調の足取りを以て漸々四五日のうちに十圓近い戻しを見せ、買方が非安値の……前場だけに、今散派の崩れ退きによつて今一歩引締めるのは難かしい、との觀測も行はれた

前退その時機

東新の百六十三圓臺と云ふ安値には買進みも見えないかつたが賣込んだ形跡もない、併し當時の反發人氣は六十六圓六十六圓次には買進み、此のうちに今回の値復要は一進一退のうちにもこれに引づられ今日迄の所でこれてはない、從つて相場地合が硬化は手仕舞も崩れ退きも殆ど行はれてゐない、徒つて相場がの振合にある今日、そう深押しを期待し難くなつてゐるが、若し七十圓臺を割るやうなことがあつても其處は却つて絕好の買場所をつくり散派の崩れ退きを其時に誘引するよであらうと見られた

地場の京取買

京取は北郵鐵場に乘せてから更に會に順調の足取りを見せ、昨今賣物薄で買玉がハマリかかわる狀の玉としたが不足を告げてゐる、これは業務拔本…に面倒感からの買物を呼びつゝあると、殊に地場が最近硬化模樣にあるのに負ふ所が多い

鐘新は本日歩

前日迄逆日歩をつけて來た鐘新も

つきよわき

株式　警戒人氣漲き騰よいの勝れ勝ちで、相場も一本調子の仲力を缺く、然るに當所は地の勝ちにあるのは警戒人氣……との網を縮め勝ちであるの頑强な人氣張い手を出さぬ。さいふので……はなさくカッチリといふであらうがそこに時代の推移がからなれか、ムモウ一ツ駄目押しをといはれなからなかく臆病い、そこでモ

期米　騰い〳〵といはれた當所の相場が崩れる日になると地は下げなくても安くなるのだから相場だけは油斷が出來ないいくら産地が强くならぬとへ正米の買物が入込んで來るとか行き不良で入港から正米筋の買いかゆえて發も崩がつき警戒心も絲で鍋に流れて來るのはやお待ちもあるかい……買方注意すべし

ウ底入れだといふ手放しの人氣が沸きそうに見える

株式（十四日）

京取短期

銘柄	寄付	大引	高値	安値
京取前	[illegible]	[illegible]	[illegible]	[illegible]
京取後	[illegible]	[illegible]	[illegible]	[illegible]
新前	[illegible]	[illegible]	[illegible]	[illegible]
新後	[illegible]	[illegible]	[illegible]	[illegible]
鐘新前	[illegible]	[illegible]	[illegible]	[illegible]
鐘新後	[illegible]	[illegible]	[illegible]	[illegible]
大新前	[illegible]	[illegible]	[illegible]	[illegible]
大新後	[illegible]	[illegible]	[illegible]	[illegible]
久原前	[illegible]	[illegible]	[illegible]	[illegible]
久原後	[illegible]	[illegible]	[illegible]	[illegible]
東新前	[illegible]	[illegible]	[illegible]	[illegible]
東新後	[illegible]	[illegible]	[illegible]	[illegible]
仁取前	[illegible]	[illegible]	[illegible]	[illegible]
仁取後	[illegible]	[illegible]	[illegible]	[illegible]
同新前	[illegible]	[illegible]	[illegible]	[illegible]
同新後	[illegible]	[illegible]	[illegible]	[illegible]
安取前	[illegible]	[illegible]	[illegible]	[illegible]
安取後	[illegible]	[illegible]	[illegible]	[illegible]
紡新前	[illegible]	[illegible]	[illegible]	[illegible]
紡新後	[illegible]	[illegible]	[illegible]	[illegible]
日魯前	[illegible]	[illegible]	[illegible]	[illegible]
日魯後	[illegible]	[illegible]	[illegible]	[illegible]
油新前	[illegible]	[illegible]	[illegible]	[illegible]
油新後	[illegible]	[illegible]	[illegible]	[illegible]

予定と日歩

銘柄	予定	日歩	代引
[illegible]	[illegible]	[illegible]	[illegible]

大株短期

銘柄	寄付	大引	高値	安値
大新前	[illegible]	[illegible]	[illegible]	[illegible]
大新後	[illegible]	[illegible]	[illegible]	[illegible]
鐘新前	[illegible]	[illegible]	[illegible]	[illegible]
鐘新後	[illegible]	[illegible]	[illegible]	[illegible]
久原前	[illegible]	[illegible]	[illegible]	[illegible]
久原後	[illegible]	[illegible]	[illegible]	[illegible]
東新前	[illegible]	[illegible]	[illegible]	[illegible]
東新後	[illegible]	[illegible]	[illegible]	[illegible]

大株長期

銘柄	寄付	前引	後寄	大引
大新	[illegible]	[illegible]	[illegible]	[illegible]
大株	[illegible]	[illegible]	[illegible]	[illegible]
同新	[illegible]	[illegible]	[illegible]	[illegible]
久原	[illegible]	[illegible]	[illegible]	[illegible]
同新	[illegible]	[illegible]	[illegible]	[illegible]
日魯	[illegible]	[illegible]	[illegible]	[illegible]
鐘紡	[illegible]	[illegible]	[illegible]	[illegible]
郵船	[illegible]	[illegible]	[illegible]	[illegible]
日石	[illegible]	[illegible]	[illegible]	[illegible]

山米（短期）

	短期	賣買	建玉	累計
京取	[illegible]	[illegible]	[illegible]	[illegible]
大新	[illegible]	[illegible]	[illegible]	[illegible]
東新	[illegible]	[illegible]	[illegible]	[illegible]
仁取	[illegible]	[illegible]	[illegible]	[illegible]
安	[illegible]	[illegible]	[illegible]	[illegible]

東株短期市場

	寄付	大引	高値	安値
東新	[illegible]	[illegible]	[illegible]	[illegible]

期米

依然不勢
先限新安値

前場　今朝の期米は三十四圓六十錢と昨日に引續き不勢の寄付きを見せたが、賣方は…下げ過ぎてゐたので、當業者の利喰氣分を呼び、當中限は一錢と更に不勢の寄付きを見せ、先限は三十六圓九十錢を附け二十八錢先の六十四圓一錢と何れも小高くして、先限が買方の嫌氣賣物を注いだので當中は大した變りないが、先限は又復三十六圓七十五錢と新値に崩れて前場を終つた

小戾し氣味

後場　前場不勢の形勢を續け、先限は三十六圓七十三錢と三錢方安寄としたが三節八十二錢と引返しアト保合つた、併しやゝ盛り返しの風情であつた

今日の手口

賣方松山一〇〇　東取賣方倉秀八〇松山五〇▲買方…東新賣方正崎一〇〇松田九〇渋澤…▲買方白井一三〇松山一五〇…東新賣方渋澤九〇▲買方白井…

今朝は渡株十枚を除し五十七錢の本日歩となつた

思惑正米に 嫌氣投の懸念

昨年の十二月から本年一月にかけての期正米が大勢的に來たものでなく、唯政府の米調恃みに農家の賣惜みや商人の假需要を換起した反動に過ぎない、其事實は政府が第二次の買上げを中止するや期正米共に思惑的商狀に陷つた事から推しても明かである、故に政府の米調氣分が薄らぐに伴ふて頭緒の上は政府の買上げを恃みとして諸値時代に正米の思惑買ひを試みた買手日の嫌氣投げを見るやも知れないとも言はれる

賣米モタレ懸念

鎮南浦の不勢で先限の取組に三萬六千餘石に增加したが、これは近の賣玉は釜山の淺谷筋が一月限以降の受米を賣つないだ模樣である

期正米の循環安

る、又平壤の正米は地場正米筋の、釜山の正米筋等の留玉が主で賣米モタレに益々沈厚である

春米の採算時代に阪地と當所の鞘開きが僅か一百四五十丁に縮少したる手は近年稀れな現象として心あるの手はけ何れも其の筋合めを憂慮されて居たが果して前日來漸く鞘開きの氣を呈して來た、此上は只正米が定期安に追隨するか否やの問題であるが、今回の不勢が內地米に比し鮮米が割高を維持した所が原因なる以上正米としても此際內地商人の買氣を換起する所まで自然安くなるのが當然である、其所へ各集散市場の在米は逐日增加し延々定期に對する賣米の關退が益々加重しつゝある事から推しても安許期正米の循環安は免れないと觀測されてゐる

思惑米の調査

各集散市場は玄白米の賣行不良に在米は逐日增加一方であるが、更に各消費線の停滯米を調査した某氏の談によると左の如くである

滿洲約一萬五千叭、清州清安約二萬叭、鳥致院一萬石、その他江景論山四萬叭、金堤一萬五千叭と云ふ風に相當思惑の行はれてゐる、從つてその思惑米が今後の米價期に至り如何に動いて來るか注目に値する、と

大豆

期米安て鈍狀

前場　現物の賣行良好に、賣方の騰貴崩れを呼んだ大豆も、期米の慘落に怨む新規の買物を呼び一節から三節出來も中午は四節は中限十七圓七十錢と寄付き五節は當限十七圓六十五錢中限七十錢から六十八錢と揉み合ひ、六節は中限六十五錢先限七十錢を頭に重き風情を呈して前場を止めた

當限納會受渡

今前場で納會を告げた當限は受渡石數千二百石受渡値十七圓七十錢▲渡方は岳五百五十石、丸の六百五十石▲受方は㊀の九百五十石、羽の二百五十石等である

期米（十四日）

▲仁川

節	當限	中限	先限
前場（一）	[illegible]	[illegible]	[illegible]
（二）	[illegible]	[illegible]	[illegible]
（三）	[illegible]	[illegible]	[illegible]
（四）	[illegible]	[illegible]	[illegible]
（五）	[illegible]	[illegible]	[illegible]
（六）	[illegible]	[illegible]	[illegible]
（七）	[illegible]	[illegible]	[illegible]
（八）	[illegible]	[illegible]	[illegible]
（九）	[illegible]	[illegible]	[illegible]
（十）	[illegible]	[illegible]	[illegible]
後場（一）	[illegible]	[illegible]	[illegible]
（二）	[illegible]	[illegible]	[illegible]
（三）	[illegible]	[illegible]	[illegible]
（四）	[illegible]	[illegible]	[illegible]
（五）	[illegible]	[illegible]	[illegible]
（六）	[illegible]	[illegible]	[illegible]
（七）	[illegible]	[illegible]	[illegible]
張入値段	[illegible]	[illegible]	[illegible]
取組高	[illegible]	[illegible]	[illegible]
出來高	[illegible]	[illegible]	[illegible]

●東京

節	前場（先）	後場
（一）	[illegible]	[illegible]
（二）	[illegible]	[illegible]
（三）	[illegible]	[illegible]
（四）	[illegible]	[illegible]
（五）	[illegible]	[illegible]
（六）	[illegible]	[illegible]
（七）	[illegible]	[illegible]
（八）	[illegible]	[illegible]

●大阪

節	前場	後場
當寄	[illegible]	[illegible]
止め	[illegible]	[illegible]
中寄	[illegible]	[illegible]
止め	[illegible]	[illegible]
（一）	[illegible]	[illegible]
（二）	[illegible]	[illegible]
（三）	[illegible]	[illegible]
（四）	[illegible]	[illegible]
（五）	[illegible]	[illegible]
（六）	[illegible]	[illegible]
（七）	[illegible]	[illegible]
（八）	[illegible]	[illegible]
（九）	[illegible]	[illegible]
（十）	[illegible]	[illegible]
引アト	六十五錢	

●兵庫　先限寄付 [illegible]　止め [illegible]
●下關　先限寄付 [illegible]　止め [illegible]
●桑名　先限寄付 [illegible]　止め [illegible]
鮮內延べ（十四日）[illegible]

●釜山

	寄付	大引	高値	安値
三中	[illegible]	[illegible]	[illegible]	[illegible]
三先	[illegible]	[illegible]	[illegible]	[illegible]
四中	[illegible]	[illegible]	[illegible]	[illegible]
四先	[illegible]	[illegible]	[illegible]	[illegible]

●本　寄付　大引　高値　安値 [illegible]

期米　仁川各店俵合（單位百石）

▲當限賣方 [illegible]
▲同　買方 [illegible]
▲中限賣方 [illegible]
▲同　買方 [illegible]
▲先限賣方 [illegible]
▲同　買方 [illegible]

期米　仁川海岸町　電話一六〇・三二七　㋮ 濱淵取引店

本日の出來值

（前）	當限	中限	先限
一節引寄	[illegible]	[illegible]	[illegible]
二節引寄	[illegible]	[illegible]	[illegible]
三節引寄	[illegible]	[illegible]	[illegible]
四節引寄	[illegible]	[illegible]	[illegible]
五節引寄	[illegible]	[illegible]	[illegible]
六節引寄	[illegible]	[illegible]	[illegible]
（後場）一節引寄	[illegible]	[illegible]	[illegible]
二節引寄	[illegible]	[illegible]	[illegible]
三節引寄	[illegible]	[illegible]	[illegible]
四節引寄	[illegible]	[illegible]	[illegible]

仁川府濱町一丁目　仁川米豆取引所取引員　○桑野健治商店　電話長九〇番・一九〇番

正・米

京城正米

奧地側は依然として安値へに寢換へてゐるが、地場思惑筋の値頃の賣物增加した、併し正米筋は期米の崩落に買氣全くなく市況閑散、一十錢安であつた六十錢地搗玄米二十圓四等二十六圓二等二十六圓四等白米二十二圓九十錢一圓五十錢鮮白米二十六圓五十錢毛在來種七錢三厘五厘六厘在來種七錢長粒十七圓二十錢圓二十錢

京城穀物組合建值

▲外米　ミートン蘭地搗二十三圓七〇、○黑　海城一二、〇〇鐵嶺一一、九〇昌圖一一、六〇四平街一一、五〇營口一一、八〇蒿粱一六〇▲小豆　龍山物二二、五〇商洲物二〇、三〇▲大豆　韓國物上九、四〇北韓物並七、六〇▲綠豆（滿）一七、三〇▲胡麻（滿）七、八〇▲鉦子　五、三〇▲高粱九、二〇▲小麥（沙里院三）、四〇二〇、五〇▲一等碎白一〇、〇〇▲朝鮮粗白米極上物四一、五〇

仁川正米

角チ三等廿六圓廿錢四等廿五圓七十錢、四等廿五圓廿錢、角へ四等廿五圓十錢、極上物七錢七厘在來種七錢五厘、一等白米廿八圓、大豆龍山十七圓三十錢、長湍十七圓廿錢、滿洲十五圓七十錢、天安平澤十五圓八十錢所であるが正米は未だ產地から鑑話して來ぬので、定期安に比し下遊の商狀である

京中米　前日比

九キ四等玄米	二五圓六〇	
同米韓國（百キロ）	二〇圓五〇	
一等白米仁川	二八圓〇〇	

海坊主お百
（百二十）

石井滴水畫　正岡沼之助

ご時機を寄せた兵五郎は利兵衛が九十一時に、御坊これは異な事を申すやうぢやが、今度謀議が濟んだら御風儀になつて悪事を、これは御坊も御家風の通り、知らぬ振りれども一日殿の御處置となり、御暮まで惑はつた身の消えて、悪は惡としてお處罰になつても、幸福の如き無機は取捨てゝいふ譯には參るまいと存ずる。はい、如何にも御尤もで……と申して兵六の手習は刃迄人きてゐるから、拙者を曲げる鞘にはまいらんが殿の御處變でありたといふ關係から、何とか……やうにいたしたいと心得るので、それについて死骸の儀は、その後に引渡しをする樣御計らひたいと存ずるがどうでござるかな……淨益は大きに喜び淨『さういふ事にお願ひが出來ますなれば、これに越した喜びはございません、どうぞよろしくお願ひいたします九〳〵いでは御坊、そこ許も以前は作新藩のお船頭、福田丸を打こわした中瀨に一旦出家を遂げられたのだから、いはゞお前の船は許くたと申すもの、御坊さへ寢変なければこのまゝ當門に踏みとゞまつて頂ら艮百姓に數化せられては如何でござるな、およばずながら拙者も力添へをいたし、又拙者から殿へ申上げて落寺の都合に取計らひますするが……淨『イヤ、これは千萬かたじけないお言葉、これまで惡事を犯して罪に忘ほしに、拙僧が當地にあつて教化を施しますのも、いはゞ殿様への思返の一つにならうかとも心得ます、さういふ事に願ひますれば拙僧も大滿足、どうぞよろしくお願ひ申し上げます』と淨益は兵右衞門の身の事を報じ兵衞九郎兵衞に願つて兵は久々の物騷りをして後日を約した、淨益は兵五郎方へ立寄りました、此の土地にお留りなさるやうな、結構だ、殿樣がお歸りとりで行の趣きを話しまするとや誠れは、私が潔走して神宮を相へませう、淨はね、この晴けづれに西念寺といふお寺がありまして、これが今無住になつて居るのでござります。誰持に困りたいと相談をしてゐる處なので、庵家の總代とは御兄弟同様にしてをりますから、それぢやア私が明日行つて話をしませう淨『ア、左樣か、綿分よろしくお願ひ申す』明日となる、これ

は昨日住僧が居なかつたから明日は是非お寺を預けて來てくれと頼まれた所から、……兵五郎は寺へ帰つた……御拾の二十日いよ〳〵明日は欠龍を欲ひもといふ兵の日でありますなと、西念寺の檀家總代が……ひの節に、御苦ともお願ひすると存じまするとや『さういふ坊さんに來て貰へるなら、寺のためにもお村ひのためにもならう、ほかの者にも異存はあるまいと思ふが、一應は話をしてやうといふので、其中の內に檀家の重立つた者を呼び集め、總代から話をして吳れたので、改めて淨益の事を頼へると、いづれも異存がある筈もなく、兵五郎は大よろこびで、翌日は早々……とばかり……御拾ひのお坊さまで、淨益の名もございませんは鑑定……西念寺へ移つてごさいますか……淨『ア、それは大よろこびで、淨益は早くも話を纏めて殿樣へ参りましたのお……

淨『しかし和尚様、今までのお寺はどうなさいます』淨『イヤ、あれには別に住職となる者がありますから、一度寺へ歸つて始末をつけた上、西念寺へ歸つて來ることにいたしませう、しかし明日はいよ〳〵矢龍の殺ちも、よそながら娘の最後を見屆、死骸だけの御世話にかけて、あゝ那

ばかりに下さるから、西念寺へ移つたといたしたいとすゆる〳〵手織きをいたしたいと存じます兵『それがよろしうございます、それぢや私も明日お供をいたしませう』とその晩は歸つてい……よ〳〵二十一日の當日となる、今日天龍の稚代の惡婦が、磔子の露に消ゆるもをされると、この評判がもう前々からひろまつて居るので、もう近郷近在から矢龍の最期へ見物人が詰かける有樣、矢龍には同じ相當の數多數の人夫や大工を使用して十間四方程の矢來をつくり、正面を殿分の雁を設け殿の名代として戸塚九郎兵衞が出張する事となりました、つまりお百の處刑ではなくて矢龍に見識ちをさせるのが目的だから刑場といふ氣分は少しも見えません、一切の儀式にても竹矢來の外は見物の人の山で、珍しいから近郷の人出がおびたゞしく、これをも寄つて込んで物賣の店が並ぶといふ騷ぎ中『お百て女は素敵な別嬪だとさうだ、どんな女か早く見たいものだなア』乙『さうよ、だがそんな別嬪をむざ〳〵殺すのは惜いものだなア』丁『まだ殺すのはじまらないので、矢來の外では見物が勝手な事をしやべつて騷

京城日報
朝刊
本紙朝夕共十二頁
京城府太平通一丁目
發行所 合資會社京城日報社

講道館館長 嘉納治五郎氏題字
講道館取締 南摩紀麿氏著

柔道正解

新刊

柔道の初歩より奥義に至る迄極めて平易に説き示し、多數の寫眞と著者獨得の創案になる足形圖を添え、取組みたる兩者の位置體樣を暗示し一讀其要領を會得せしむるに苦心せる新著である

内容一斑

四六判布裝函入 寫眞版六十八圖 足形木版二六圖 金壹圓參拾錢 郵税金十八錢

大阪毎日新聞運動部長 木下東作氏序
日本庭球協會 針重敬喜氏序

庭球

大江專一氏著

内容一斑
▲ストロークの研究 ▲サーヴィスの研究…ボ ▲ボールの投げ上げ方

四六判布裝 六百八十頁 寫眞廿二頁 金參圓八拾錢 郵税金二十六錢

農林省囑託 藤本實也氏著

鮮滿及北支那之產業

四六判布裝 三百九十頁 金二圓九拾錢 郵税金十八錢

内容一斑
朝鮮
滿洲
支那

山口高等商業學校教授 西山榮久氏著

菊判布裝 七三〇頁 金五圓八拾錢 郵税金二十七錢

最新支那地理

最新刊

支那地理學界の權威たる著者の『最新支那地理』成る。其國名區域、區分、面積、人口、租借地、地文、人文、言語、水系、湖沼、海岸、島嶼、氣候、住民、種族、宗教、教育、政治、產業、鑛業、工業、商業、外國貿易、通貨、其他詳細明瞭なる說明は著者其人の講話を聞くの感あり。支那研究の根底たる地理を知らずして支那問題を論ずべからず。

辯護士 高橋德太郎氏著

四六判布裝 二百五十頁 金貳圓五拾錢 郵税金十八錢

實務常識 株主と重役

改訂增補

内容一斑

日本大學教授 文學士 松原寛氏著

四六判函入 二百四十頁 金壹圓五拾錢 郵税金十六錢

哲學の門

五版

哲學とは深奥幽玄にして凡俗の知り得べからざるものとするは大なる誤解にして、行住坐臥我等の目にふるゝもの總べて之れ哲學なり。本書は著者多年の研鑽を公にせるもの。何人も哲學に於て之れ著者の知らんと欲するものは先づ此の門に入れ。

發兌 東京日本橋・振替東京一三七五番 京城本町・振替京城二五七三番 大阪屋號

分類 俳句全集

正岡子規晩年の肖像

古來三百年の俳句を集大成せる
俳聖子規畢生の大偉業

豫約募集

正岡子規編著
校訂 河東碧梧桐 高濱虛子 寒川鼠骨

世に俳書多しと雖も、本集の如く古來三百年の俳句を集大成し、芭蕉も蕪村も其角も一茶も將又梅室蒼虬の末期に至るまで同一季題の下に細別して、一目百花繚亂の壯觀を成せるもの未だ嘗て其の前例を見ない。之れ實に俳聖子規が刻々に迫る死の脅威を前にし、全身全靈を擧げて成した悲壯な大事業であつて、彼の燦然たる藝術、剴切なる評論、俳句革新の偉業の根柢を成すものである。採錄句數十二萬三千句、日本最大の句集として、精細無比の俳句大辭典として眞に劃時代的の大出版である。全十二卷、裝幀、用紙、印刷、製本に善美の極を盡した瑰麗版、圓本類と天地の相違あるは實物一見忽ち明白である。

略規
申込金貳圓五拾錢（最後の會費に充當す）毎月會費貳圓五拾錢。一時拂は全額貳拾七圓五拾錢に割引。外に送料を要す。

内容見本送呈

全十二卷

申込は即刻
締切四月五日
第一卷は三月十五日より申込順を以て配本致します。

東京小石川表町
アルス
電話小石川三五七〇・四八一三
振替東京二四八八八

日本音曲全集

第二回豫約募集

ラヂオに放送される音曲の歌詞は悉くこの全集に依つて居る事を御存じですか。

それは本全集が河東一中の古いものから現代俗曲に至る迄總べての日本音曲を集成し歌詞を正し懇切な解說を附し各派家元と斯道の大家が責任を以て監修編纂された本邦唯一の日本音曲大集成だからである。此の權威書を我が音曲界に贈るは發行者の私かに以て誇とする處であり、第一回豫約が未曾有の好況を以て十二卷を終了し、更に三卷の追加發行をさへ見るに至つた事實が立派に裏書する。今や世の囑望歇し難く御希望の本を何冊でも自由に選擇分賣し、而も御申込次第全卷速時配本と云ふ豫約出版界に嘗て無き一大新機軸を敢行し茲に第二回豫約を募集する所以である。

燦然たる本全集の書目!!

監修 笹川臨風氏 岡野知十氏 各派家元 其他諸氏
編纂 中内蝶二 田村西男

全十五卷書目
1 長唄全集上卷
2 義太夫全集上卷
3 端唄小唄歌澤全集
4 清元全集
5 義太夫全集中卷
6 琵琶曲全集
7 俗曲全集
8 臺詞及地唄全集（附合方）
9 箏曲全集
10 諸曲及新內全集
11 富本・河東・一中・荻江全集
12 古曲全集下卷
13 義太夫全集下卷
14 常磐津全集
15 長唄全集下卷

申込〆切三月卅一日限り

◇裝幀◇
特製 布裝紙木版手摺四度刷
上製 總クロース色箔金文字
見返及扉 木版手摺の雅致あるもの
外函 風趣ある特製にして堅牢
各冊四六版約五百頁九ポ六號二段組
上質洋紙天金美裝

書架進呈
全卷豫約者には日本趣味豐かな本會特製書架進呈

詳細内容見本全國書店にあり

◇豫約申込略規◇
配本 （全卷豫約會員には前記順序に毎月一冊宛配本、時拂會員には申込速時全卷配本）
申込金 （入會申込金一圓、最終會費の内に充つ、中途退會者には返還せず）
會費 （時拂金三十八圓 上製金二十五圓五十錢）（申込金不要）
送料 （毎月拂共一冊二十錢…）
特典 （一時拂會員には選擇無代贈呈）
選擇分賣 （全十五卷の内どれでも一册づゝ 特製一册三圓 上製一册二圓五十錢にて分賣す）

選擇分賣・書店にて即賣

東京神田錦町一ノ一九 誠文堂內
日本音曲全集刊行會
電話神田二六五六・四七一 振替東京六二七三九

恩地孝四郎畫伯創案 全裝幀

齋藤 和英大辭典

豫約募集

◇內容見本申越次第進呈◇

定價金貳拾圓也
豫約特價 金拾六圓也

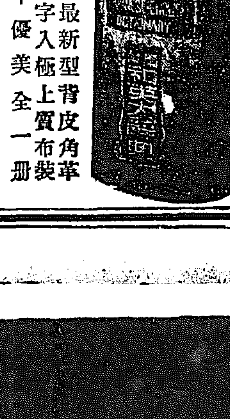

（齋藤秀三郎先生著）
◇菊版最新型背皮角革
◇金文字入極上質布裝
◇堅牢優美全一冊

英學界の第一人者齋藤秀三郎先生が、學究としての强い責任感から唯一人の助手をも用ひず、孜々健筆を振ふこと十餘年、稿を改むる數回、其六十年の蘊蓄を傾倒して我が英學界に最後の奉仕的著述を發表せられたのが即ち本辭典である先生の辭學に就ては敢て贅する迄もないが此浩瀚なる大著述を一字一句皆先生自ら執筆せられたる刻苦と飽く迄敬虔眞摯なる其學究的良心とは學界近來の美談として果然！江湖の識者間に異常なる感激を與へ、且つ本辭典が不朽の名著なりと讃嘆せられつゝあるは蓋し眞の良書に酬ひらるゝ必然の反響といふべきであらう。萬言を盡すより先づ內容見本によつて本辭典が如何に從來例を見ない實質と特色とを發揮した名著であるかを認められんことを切望します。

我英學界の最高權威

內容見本に本辭典の特色を詳述す

豫約規定
申込期限 四月三十日限（期日嚴守）期限後ハ定價ニ復ス
定價 金貳拾圓
豫約特價 金拾六圓
申込金 金貳圓御申込ト同時ニ御拂込ノ事（豫約者ニハ返金セズ）
拂込方法 甲種一時拂ニ限リ特ニ金拾五圓ニ割引ス四月三十日迄ニ御拂込ノ事（申込金不要）乙種分拂五月廿日、六月廿日ノ貳回ニ金七圓宛（申込金共合計金拾六圓）
送本料 市內金拾貳錢內地金五拾四錢朝鮮臺灣金八十五錢
刊行期日 昭和三年六月初旬出來
配本順序 六月初旬製本出來次第（一時拂）ヨリ御申込順ニ配本

東京 神田 千代田町二五
發行所 日英社
電話神田長二〇四五番 振替東京二六二三一番

堂々四千六百餘頁の大冊

許可主義により製糸工場濫立防止

内地の行詰まれる現狀に鑑み 農務課で目下研究中

朝鮮總督府は大正十四年から十五ケ年繼續で國庫補助四百五十萬圓、地方費補助約四百五十萬圓を支出し桑田十萬町を作成し飼育戶數百萬戶、産繭百萬石の大計畫を樹立して目下進行の途にある、しかして産繭の増加をはかると共に産繭の販賣價格に對しても充分指導を加へ養蠶家の不利を除去し、農家の保護をはかつてゐるが、一方内地の現狀を見ると農林省において産繭の増加にのみ力を盡くし販賣處理方面に十分の指導を加へなかつた爲投機心に富んだ製糸業者は各自に工場を擴張して製糸能力の増大を圖りまた府縣地方に新工場をドシドシ新設し現在二十八萬釜を有するに至つたが産繭は二十二三萬釜分しかないので約二割方の五萬釜内外は毎年徒らに作業に從事し得ない結果となつてゐる、これがため製糸業者間に産繭の購入に競爭があり、繭の取引にも幾多の弊害を生ずるので朝鮮では内地の現狀に鑑み弊害の加はらぬ現在何等か確固たる方針を樹立し置く必要ありと總督府農務課では鋭々研究中である。朝鮮は現在飼育戶數五十七萬戶、桑田五萬八千町歩、産繭三十五萬六千余石に達し製糸工場は、平壤山十、京城朝鮮製糸、大田郡是、大邱朝鮮製糸、朝鮮製糸、片倉、同郡是、忠南山十、片倉、全北全北製糸、片倉、全南、鐘紡の十三工場があり釜數四千釜で一ケ年購繭高十八萬石で産繭總額三十五萬余石より十七萬余石少く何等の問題もなく、これ等の既設工場は當局の保護により共同販賣の入札をなし、それを原料としてゐるが、もし内地の様に産繭額が工場所要額におよばぬか又は兩者接近するにおいては工場側は無理な入札をなし、延いては業者不振に陥り、生産者にも不利不便を生じ朝鮮蠶業の健全な發達を妨ぐるので農務課においては田中技師その衝にあたり目下種々研究中である右に關し尤も有力な意見は既設工場の釜數増加および新設工場の設置を許可主義により此的統制を加へる事が尤も効果があるとて農務課はこれが立案について研究を進めてゐる

の報道によれば東京駐箚米大使マクベイ氏は約二ケ月の賜暇歸國を許可され歸國することとなつた

トロツキー遂に屈す? 復歸運動中

【ハルビン十三日發電】當地ロシア側に達した情報によれば流謫された反對派の巨頭トロツキー氏は

軍縮準備委員會開會延期提議 土耳古代表到着迄

【ジュネーヴ十三日發】聯盟軍縮準備委員會は十五日開會のはずであるがロシア附トルコ代表が十四日アンゴラ出發のはずであるためその到着を待つため開會を延期すべしと提議するはずである。

ロシア代表 壽府に到着

【ジュネーヴ十三日發電】國際聯盟軍縮委員會ロシア代表リトビノフ、ルナチヤルスキー、ジエゴリエツトの一行は本日當地に到着した

伊國海軍も十隻を新造

これで建造計畫完成 ◇―海軍採用の最新式編成

【ローマ十三日發電】イタリー海軍次官シリアニー氏は下院で海軍豫算の説明をなし左の如く述べた

イタリー海軍豫算は一九二八年より一九二九年に至る財政年度に於て一萬噸巡洋艦二隻、驅逐艦四隻、潜水艦四隻を建造する經費を含み一九三一年までに建造計畫を完成するものである、尚イタリー海軍最新式編成は次の如くである、一萬噸級巡洋艦四隻五千噸級偵察艦四隻、二千噸級驅逐艦十二隻、千二百噸より千五百噸級驅逐艦二十隻、潜水艦二十五隻(内千四百噸級五隻以下は八百噸乃至八百五十噸級)

ア國王ロンドン着

【ロンドン十三日發】目下西歐諸國御遊歴中のアフガニスタン國王同妃兩殿下は十三日ロンドンに到着した

齋田決定 兩縣知事へ電命 本日發表の豫定

【東京電報】懸案の高知、福岡兩縣知事の後任は豫定時間より早く十四日午後一時より閣議、兩縣知事を決定し阿部次官、松村局長これを携へ首相官邸を訪問し鈴木内相と打合せた上午後一時半高知、福岡兩縣知事へ右決定を電命した、十五日午前十時兩縣知事と農林省で一齊に發表のはず

久し振りに御大禮評議員會

代議士と各官廳の代表參列が問題となる

【東京電報】御大禮評議員會は總選擧に引續き久宮内親王殿下御薨去等で一時中絶の形となつてゐたが十四日午後一時から宮内省内長官々房で白根、長谷川、金森三幹事打合せの結果十五日午後一時から久しぶりに評議員會を開催することとしたが話題としては大嘗祭の儀に前回に例のない

一、衆議院議員を單に衆議院議員として參列せしむるか或は其の代表を選ぶか

二、各廳の勅奏任官總代を參列せしむるか否か

を協議するはずであるが殊に第一の點は政府側と宮内省側とに相當八釜しい議論が起こる模樣である。

聖上陛下 近く御床拂ひ

【東京電報】聖上陛下その後の御病狀は御經過益々御良好に拜され目下塚原、岩松、永三侍醫交代にて拜診申し上げてゐるが兩三日中に御床拂ひ遊ばす御豫定である。

寫眞說明 大禮使職員及部務從員の徽章

米大使歸國

【ワシントン十三日發】米國駐在

露支商の困窮 大洋相場の激變から

【ハルビン十三日發電】大洋票の暴落は北滿一般住民の生活に多大の影響を與へ種々の家庭的悲劇乃至は不祥事をうみ、ロシア國營貿易部ハルビン支部が支那人の露亞貿易に大豆八萬對匯代金十三萬圓を蹈み倒されたのもその顯著な一例だとされ、一部露人商店の如きは日々激騰する大洋相場による損失を阻止する爲外貨五十間買の商品を大洋十四、五元で賣却しつゝある露人窮民の窮乏と購買力の減退を惹起し、露支商民および大洋俸給生活者の困窮は口語に絶するものあり、從つて支那官憲の存するところ矛盾顚倒と暴非難の聲はいよいよ激烈となつて來た。」

嵐が去つて頗る平穩の府議

龍山出張所問題のほかは 一潟千里に片付く

否や地方的な利害問題の論議ばかりでちらちらとみえる質問者もアクビを嚙む、審議に入るに先だつて前日可決のパスについて一わたり蒸し返す

三上(議員)龍山人道橋から鷺梁津線のパス賃銀は一區十錢と聞くが如何、回數券の割引率を多くする意圖はないか

寺尾議員 パスに通學券をつくらぬか

吉村理事官 二號線は實施迄に研究した上回數に對する回數券も實施までに相當研究を加へたい、回數券は必要の程度を調査の上決定したい

かくて昭和三年度豫算案の第一讀會に移り第一款から逐款審議を行ひ

▲協議會費(經)三、六七五(三九〇增)

▲事務費(經)三二七、九二四(三、〇四五增)

▲稅制改正實施諸費(臨)一、三〇〇(二、二三五減)

一瀉千里に片ずけて

▲土木費(經)一二七、七八五(一、九七五減)

▲土木費(臨)二六四、八六七(八、八九五減)

に入ると、各議員、各地方地方の下水、道路について注文やら質問やら續出し、岩城土木課長が一々懇受けて答辯に努める、寺尾議員と府尹との間に龍山出張所問題について押問答あり午後五時休憩、同十分再開して、土木費問答が續き同卅分散會、引續き十五日土木費の第二讀會を開く

京城府議に又々一暗礁

出張所問題でペテンだと 龍山側大いに憤慨

京城府營バスは容易の日程さへみせて豫定されたが、更に京城府協議會に意外な波瀾を捲きおこすべき一問題を生み、同協議會は暗礁に乘りかゝらんとする形勢を惹起して居る。それは京城府龍山出張所新築問題であつて、同出張所は狹隘なる地にある龍山住民は古く龍山住民はこの新築移轉を叫んで數年を經たが、府においてもこの必要を認め府協議員大部分の贊成があれば新築するに内定し、先に府協議員を招集茶話會の席上府尹から述べ一人の無期議者があつたのみなので、同新築案は本豫算に計上されるものとすべてが信じ龍山住民も又安心してゐたが、府協議會に提案されたる昭和三年度豫算案にはこれが何等計上されてゐるので、龍山側有志は、新築の意のないのに、府當局の態度を豫知し、一人の無期議者があつたのを理由にこの問題を潰りたのは明かに府當局のペテンにかゝつたものとして憤慨してをり、府に對して龍山住民は大運動をおこすべく、目下協議中である、しかしてこの問題は十四日府協議會において寺尾猛三郎議員の手きびしき糺彈的な質問となり、これに對して府理事者は府協議員茶話會の日朝諮問に於て多數の延期論があり、府財政を顧みるに新府廳新築假の整理未了の際、新事情は手控へるを至當とした

と答辯したが寺尾議員は龍山側の新築運動をおさへる爲に故意的な質問をし、併も新築案は誰つて了つたのは、府のペテンに龍山をひつかけたもので

あるといつて憤慨とし、協議會終了後同協議員に「同問題に日參がかりねば議員を辭する」ともらしたので、同問題は漸く龍山住民の運動とまつて府協議會に紛糾を生むものと觀測されてゐる

カナダ州議會に東洋人排斥決議案

日英條約の一部を更改して 東洋人を本國に返還せんとす

【ビクトリヤ十二日發聯合】カナダ太平洋岸ブリテツシユ、コロンビヤ州においては先頃來あらゆる手段を用ひて日本人排斥に狂奔してゐたが同州議會に今回又もや日英條約の一部を變更し州内に在住する日本人および支那人を本國に返還せんとすると共に東洋人のカナダに入國を益々嚴重に防止せんとする新規定を設けると共に東洋人排斥決議案が提出された、右決議案は州政府當局と野黨側の共同提案であつてカナダ聯邦政府へ右趣旨の勸告案が提出されるはず、なほ右決議案の具體的内容はカナダ人口に對する東洋人の移民の割合を日本および支那東洋諸國における其の本國人の總入口と同國内在住のカナダ人との割合に照下げんとするもので東洋人を殆ど全部驅逐せんとするものである

殷汝耕氏が來朝の使命 特殊使命を帶びてか

【東京電報】南京政府代表殷汝耕氏の來京につき外務省側は氏の資格につき南京政府からあらかじめ何等詳報もないから單に個人の旅遊を兼ふるに過ぎないとしてゐるたゞし來朝の使命についてはかつて氏が第一次奉軍會議當時黃郛、王正廷氏等と日置大使との間に立つて重要な役を勤めた事あり或は關税問題につき特殊の使命を帶びてゐるのではないかと見てゐる卽ち蔣介石の北伐實行により南北政府の關税問題に關する連絡全く杜絶した關係南京政府頭目の意をひつさげてくるかも知れないといふにある

奉馮兩軍 正面衝突 漳河を中心として

【北京十三日發電】京漢線沿線における馮玉祥軍と奉天軍は十日遂に最初の正面衝突を演じた戰況につき情報によれば馮軍は河南より京漢線に沿ひ直隸に突入せんとして彰德の漳河をわたらんと企てたためこゝに戰闘を開始し、于學忠軍の第七、第二十七軍は十日漸く戰線の爲め徐州より戰線に增派された奉天の二十九師と協力して漳河により馮軍を防ぎ、十一日朝は更に中三軍にて漳河の鐵橋南側の馮軍の陣地に向つて進み盛んに馮軍を壓しつゝあり、陣地は双方とも確保中である、この戰闘で百余名の死傷者を出した、一方奉天軍負傷兵が十二日初めて戰線より北京に送られて來た、一方馮軍は側面より奉軍を壓迫すべく直隸に進入せる馮軍部隊の鄭金聲氏の部下は廣州より新たに大名方面の攻撃を開始し、なほ同方面に續々增派してゐる

十餘名の差で一蹴の見込

確實性確保の爲め 閣僚與黨幹部懇談

【東京電報】閣僚と與黨幹部の懇談會は十四日午後三時から首相官邸に開會、政府側より田中首相以下各閣僚(中橋、望月兩相缺席)與黨側より小泉、鳩山、堀切、岩崎、熊谷各總務、山崎幹事長その他各役員出席、各般の政情、殊に内外の政情、特に特別議會を前にして内外の政情、就中議會に於ける民政黨の不信任案提出に對しては總選擧後の政情が政府に有利に展開しつゝあり、結局十名余の差を以てこれを一蹴しうるとの見込みたちたるもの如く、なほこれが確實性を確保するため政府と與黨とは連絡をとり今後善處することゝし、かつ政友會の重要政策の遂行に關し各自意見を交換し午後五時散會した

總選擧後最初の民政黨勢揃へ

濱口總裁を始め 所屬議員二百餘名集る

【東京電報】總選擧後最初の民政黨議員總會は十四日午後一時本部に開會された濱口總裁若槻床次、山本、江木、片岡、櫻内各顧問以下所屬議員二百余名出席熊谷五右衛門氏を座長に推して議事を進め、動議によつて濱口總裁より議長武富濟、原脩次郎氏を指名したる後、幹事、政務調査各部理事の補充をなし、黨務報告、選擧結果の報告をなし、終つて濱口總裁は時局に對する黨の態度を闡明する爲め所信を披瀝して熱誠ある演説をなして三時半閉會したが、引續き濱口總裁は上京議員を招待し懇親會を開いた

濱口總裁演說

【東京電報】民政黨代議士會における濱口總裁の演說要旨は左の如くである

久宮内親王殿下の御薨去あらせられたるは悲痛哀傷の極みで兩陛下の心中を拜察し奉り誠に恐懼に堪へず茲に諸君と共に哀悼の赤誠を捧げ奉る

總選擧の結果政府は國會の大勢を制する能はず依然其の政策を實行し得ぬ地位に置かれてゐる當選議員數は素より我が黨の調査を信ずるも今日の場合一、二名の差は問題でない、政府が特別議會に於て其の政策を實行し得ざるは政府自ら敗北を承認せるもので政府の生命とも言ふべき地租移譲、鐵道計畫其の他重要政策は提案を躊躇する如きは畢竟其の前途困難なるを豫知せし爲めにして政策遂行の爲め議會を解散した現内閣は當然引退を考慮すべきである然るに政府が議會再解散説を流布し國民に一種の威嚇を試んとするは僭越に堪へぬところである强いて再解散を斷行せんか政府與黨の自滅を招くは勿論國家は各方面に容易ならぬ害毒を蒙り其の責は現政府が負はねばならない今日の政情は内閣の總辭職あるも依然不安定なりと說く者があるが若し現内閣總辭職せねば政局は更に混亂するの外なし我が黨の態度は議會解散前と異なることなく我が黨は普選の理想を當面の政局に對する一切の行動についても亦沈着且つ勇敢なることが最も必要であると信ずる

大藏省豫算省議 前日に引續き開催

【東京電報】大藏省の豫算省議は前日に引續き十四日午前十時開會され、三土藏相以下府次官、黑田次官以下關係官出席し特別會計豫算につき審議を重ね、帝大特別會計中經濟大學新設および京城帝大の年度割增額經費等を追加豫算を以て要求する外、前年度額に據ると内定した

内閣組織の資格民政にありや

田川大吉郎氏語る

【東京電報】勢力相伯仲する政民のキヤスチングボートを握るべき中立派聯盟組織に奔走してゐる田川大吉郎氏は十四日午前九時半東京驛發西下したが氏は語る

大阪では武藤君とも會見するつもりである今日志を同じくする中立議員を以て團體を組織し其の政策實現をはかるは當然である、今度の特別議會で民政黨は不信任案を出すだらうが、私の意見は苟しくも不信任案を提出する以上は自黨内閣組織の覺悟を要する、併し民政黨に其の資格があるかどうかと思ふ、民政黨が勝手に中立議員を自黨勢力に計算するのは間違つてゐる、今假りに民政黨に内閣を組織させても政局安定は望まれない、然らば現狀維持で活路をひらくのが本當ではあるまいか……

寫眞說明 來朝中のボストンヘラルド紙編輯局長オブライエン氏は朝鮮視察の途次入城十四日本社を來訪した(寫眞は右より松岡本社長、オブライエン氏、鈴木社編輯局長)

死者二百七十七名

【ロスアンゼルス十三日發】センフランシス貯水池の堤堤の決潰による洪水の罹災者は判明した死者は二百七十七名に達し行方不明者數百名家屋の流失數千の多數に上つた、救護隊赤十字隊はテント、キヤンプを設け罹災民を收容してゐる各都市からは盛んに食糧その他の供給が行はれてゐる救援隊の最も困惑してゐるのは死體の收容で郡債社の應援を得てゐる

舊龍山元町靑年會講演會

龍山元町靑年會では十四日夜元町二丁目金融組合樓上において平川武雄氏の「メキシコおよび南米に關する觀察」を開催會員は勿論一般市民の來聽頗る多く盛會を極めた。

―會―

活水校友會 十三日午後六時より貞洞三四ミス、スターキ宅に於

生命保險に滿鐵が手を出す

社員と支那人を目あてに 商工省と意見交換

【東京電報】滿鐵首腦部は滿洲および支那本部を營業區域とする生命保險會社を設立する計畫を考究中であるが滿鐵が關東州に進出するにおいては資本金二百萬圓を以つて本年中に設立される見込である、右實現のあかつき内地保險業者を壓迫する懸念となるべきにより加入勸誘も滿鐵社員と支那人を中心とする方針である、右に關し入江東京支社長は十三日商工省に中松保險部長、福田生命保險部長を訪問し右事業の内地各社に對する影響その他につき意見を交換したが商工省に實狀調査の上近く監督するはずである

茶話

朝鮮といふ處はどうも陰惨な土地だ、乾き切つてゐる、潤味がない―と内地から來た當時茶話子は思つてゐた▲これはひとり茶話子のみの考へかと思つたら鈴木府所の大村警部長との對談中岡氏も強く同感された▲そして堅苦しい國です、桃子定規の土地です、もう少し人間味のある明るい國であつて欲しいともいふ▲千八百萬人の朝鮮人に四十萬の内地人ではどうにもなりません、内地人をモツト多く移住けるには朝鮮といふ處は面白い處だ、愉快に暮らせる土地だといふやうなことを内地人に宣傳しなければ不可ない、満洲を御覽なさい―ともいつた▲京城を見ただけでも余り明るいとは思はない、情味のある土地とも思はれない、京城の大を欲するならばこれは何とかせねばならぬ緊急の問題であらう▲ソコへ行くと伊藤公は偉かつた當時俳樂を奨勵して妓生派遣などに大いに歌で勸業を出張られたさうだ▲趣味の人としての伊藤公のこの志に對しても府民は今や如何といひたくなる

―人―

◇八田吉平氏(水原模範場技師)十四日朝入城巴城館

◇稲村切三郎氏(福岡醫學博士)十三日朝退城内地へ

◇今村邦典氏(忠北警察部長)▲横川潔吉氏(殖銀咸興支店長)十三日夜入城京城ホテルへ

◇井上賢太郎氏(京南鐵道支配人)▲曾根英作氏(北鮮材木重役)十三日朝入城天眞樓へ

◇杉本吉智郎氏(江原道警察部長)▲甘龍鐵邦氏(江原道警察部長)十三日入城天眞樓へ

◇横山福郎氏(農學博士)十四日十五日夜入城の筈

◇神宮興太郎氏(元山警察署長)十四日朝入城朝尾旅館へ

◇立山重殿氏(忠北農務課長)十三日夜入城朝尾旅館へ

◇市岡猛氏(東拓平壤支店長)十三日夜入城山本旅館へ

◇三宅治郎氏(殖銀馬山支店長)十三日夜入城山本旅館へ

◇加藤藏次郎氏(新義州商議會頭)▲秀島秀夫氏(新義州營林署長)▲池野信臣氏(鹿兒島縣實業家)十四日朝入城美島旅館

◇千種技師(慶尚南道立種苗試驗場)十三日夜入城不知火旅館

◇村上幾殿氏(慶尚南道會社重役)▲西川久氏(水原模範場技師)十四日朝入城不知火旅館

◇加藤木保次氏(慶南農務課長)▲伊藤四雄氏(平南警察部長)▲三原新三氏 十三日夜入城朝鮮ホテル

◇背木戒三氏(平南道知事)▲園田寛宏氏(平南農務課長)▲郡司一氏(平南官房主事)▲立石良雄氏(釜山實業家)十四日朝入城朝鮮ホテル

◇北條智明氏(慶北農務課長)▲山本得三氏(公州師範學校長)▲長曾我部健男氏(咸北衛生課技師)十三日夜入城備前屋旅館

◇守田武雄氏(馬山府立病院長)▲明吉富士男氏(東京燃料生命重役)十四日朝入城備前屋旅館

◇速水晃氏(京城帝國大學法文學部長)目下自宅で病臥中

◇戒能實重氏(城大豫科部長)同

神宮參拜(十三日)總數七三四人▲内鮮内地人四四九人▲朝鮮人二七四人▲支那人一一人▲團體京城修養團二六人▲前年度總數一八一一人

故松川大將追悼會 十五日午後三時より龍山朝鮮軍司令部内において執行の由

馬野京城府尹張宴 馬野府尹は目下開催中の府協議會の慰勞のため府協議員全部を十四日午後六時千代本に招いて張宴を張つた

で長端活水女學校々友會員集り八時半校友會朝鮮部を組織會員内外、拜十數名打寄り盛會であつた

經濟

取引所と保險業 基準法規調査

鮮内で會社組織の下に經營してゐる事業中、基準法規を缺いてゐるものに商工課主管の取引所、保險業があるが之等には現在暫定的便法として大正九年三月廢止せられた會社令の規定が準用せられてゐる然し最近鮮内經濟の充實に伴つて此等の事業も漸次發展を來たしては業務取締上種々の支障があるので數年來之等事業の據るべき基準法規制定の必要が提唱せられ爲に取引所、保險業に關し目下商工課が緻密な調査を續けてゐる併し未だ商調査中であり殊に取引所令の制定如何は影響するところも大いので最も愼重な態度を以つて臨んでゐるため調査も意外に捗らず法規の立案に着手する迄には尚多少の日子と曲折を經るものと觀られてゐる商理財課所管にて信託令の制定と現在朝鮮會社令を準用せられてゐる有價證券の賣買若くは仲介業を營む會社に關する基準法規の制定が調査となつてゐるが信託令の制定は金融制度準備調査委員會の審議に依つてゐるので上記各種法規の制定に際しては本令の制定が一番早く實現を見るものと觀られてゐる

昨年中の栗實收高 約五百萬石

昨年中の鮮内栗作狀況は播種並に發芽期は氣象の關係と旱魃のため成育狀況概して不良であつたが六月以降は天候頗る順調で豫期以上の收穫を收め、石數に於て四百九十九萬六千餘石で前年の四百七十七萬三千餘石に比すると卅二萬三千餘石の增收となつて居る

綿別から見た豆粕輸入分布

昭和二年中に於ける安東縣經由内鮮入の豆粕は總計七萬六千九十七噸にして之れが國有各線及私鐵線の驛別分布數量を示すと左の通りである

▲局線

京釜線	六、四	馬山線	三、三
京義線	[illegible]	湖南線	[illegible]
京元線	[illegible]	光州線	[illegible]
咸鏡線	[illegible]	平南線	[illegible]

▲私鐵線

朝南同	[illegible]	慶東同	[illegible]
慶北同	[illegible]	忠北同	[illegible]
京南同	[illegible]	金剛山電鐵	[illegible]
黃海同	[illegible]	合計	[illegible]

水龍水組入札

水龍水利組合と代行契約を締結したる水龍水利組合工事入札は十三日午前十一時京畿道廳に於て施行されたるが再度共豫算超過となり結局京城柴田組との間に四萬四千七百圓で隨意契約となつた。

専用線敷設免許

に鐵道局に認可申請中であつた咸南利原南面より豊興に至る利原鐵山會社の専用線は遞信敷設を免許される事となつた

京城手形交換高 十四日

枚數 三、六一二枚

金額 一、五九〇一、五〇六、七五〇錢

◎株式◎

大株短期引跡

新東	九十一圓	(十錢高)
新鐘	百四十圓八	(十錢高)
新紡	六十圓五	(不變)
新東	百七十二圓	(十錢高)

安東株式

	前日	本日
後場 大引		

◎期米◎

鮮内延べ(十四日)

釜山米穀市場

	寄付	引値	高値	安値
三中				
三末				
四中				
四末				
出來高				

大邱米穀市場

	寄付	引値	高値	安値
三中				
三末				
四中				
四末				
出來高				

群山米穀市場

	寄付	引値	高値	安値
三中				
三末				
四中				
四末				
出來高				

各地期米後止

先限下關三〇、一〇▲桑名止二九、四〇▲夕場十一番二九、四一▲十二番四〇▲名古屋三〇、二二▲金澤二八、八三▲熊本二九、一九 大阪最終氣配六十四錢(一錢安)

大阪市中在米高

大阪市中在米十四日現在高は百五十四萬二千九百七十三俵と前日の在米高に比較して三千五百五十八俵の減少である

東京深川在米

【東京電報】東京深川在米十四日現在高は五十一萬五千百四十五俵と前日の鳩米高に比較して一千三百八十俵の增加である

大阪期米喰合

	賣方	買方	取組高
當限			
中限			
先限			

大阪期米市況

前場、今村、三木、楠岡買ひて五十六錢と三錢安に始まり利喰の外商内無く二等六十三錢と押し六錢を見せ六十五錢と保合に大引す

仁川大豆本玉表

當限	賣方	
同	買方	
中限	賣方	
同	買方	
先限	賣方	
同	買方	

▲賣入値 當限一、一〇〇石中限二、三五〇石先限一、九〇〇石▲取組當限一七七〇中限一七七〇先限一七八〇▲出來高合計二、九五〇石 累計六五、四五〇石

仁川穀物出入(十四日)

移出 米		
大豆		
移入 米		
豆		

◎市況◎

横濱生糸大引

當限	一、三六二圓
先限	一、四六五圓

大阪砂糖市場(前場)

當限	不申	不申
先限	一二、七五	一三、三五

大阪砂糖後場

當限	一二七二	
先限	一三三二	一三三一

訂正 十五日夕附刊四頁仁川期米先限四、五節、六五は側れも八五の誤りにつき訂正す。

鮮展の開催に方りて

わが半島が唯一の美術期節とする時が來た。第七回鮮展の開催もいよ／＼來る五月十日よりと決定し美術家達もすでにその出品製作にかゝつてをり、鮮展當事者間には多少規約の改定等も企てられてゐると聞く。思ふに大正十一年第一回鮮展は開催されたのであるが、その後現在の盛況を來たしたについては、曾て豫想をだもせざりしところではなかつたか。半島の美術界は幾多の美術家を育成し、幾多の鑑賞家或は眞に趣味の人といはれる人々等をして益々その美術に對する注意を盛からしめ得たのである。斯くて鮮展なる機關は既に六回を開催しその第一段の使命を果し得たと信じられるのであるが、さてこの鮮展は第二段の使命をして如何に推移し、如何に奕躍して行くべきかである。そらく鮮展の出現は半島の多くの美術愛好者等をして一層勵勉せしめいはゞ其人の域にまで導いたところの鮮展となつたともいへるのであつて、次ぎに來るものは、かくて幾人となりかけた美術家達の實生活の保證であり、またこれ等鮮展の認識に對する確固たる鑑賞眼であろ。今この二つの事について思ふに實生活は鮮展による推賞、從つて一般にうたはるゝ名聲を以てしても、おのれより進みて働きかけるにあらざれば糊口の資をすらうることが困難であつて、甚だしきは實に美術家らしくもなく、無上の恥辱と無限の不快とを齎りつゝも、敢してその作品を賣あるくといふ手段に出でゝ居るものも少からぬやうに聞くのである。しかもいはゆる鮮展の作品に對する古參諸家を、或は顧視し或は誹謗するといふ傾向も、全半島に普遍であるのみか彼等をして展覽し鑑賞せしめ、その間に盛況するの機會を與へしむるごとき設備もなく彼等はたゞそのせまき範圍の友誼をたよりとして右顧左眄するのみ、美術家としての體面に動揺と誠意とを失ひ漸々にのグループを作り出して徒に自ら誇むるといふ傾向にあるのである。すでに中堅となるべき美術家達の有樣がかくのごとくであるから後進者の不便はまたこの上もないことである。

そこでわれ等の鮮展に望まるゝ第一の要求は鮮展の品格を一層高めることこれである。それは一面に作品の鑑選によりて達せられ他面現在の取りとめなき市場を統轄することによつて成し遂げられると信ずる。けだし鮮展の權威は、鮮展の出品が玉石同架の感あり、ために鮮展もまた相當存在の理由を主張しつゝ、無責任なる市場に流れ出でるからであるのである。ゆゑに鮮展出陳作品を嚴選し鑑査標準を引上げ、作品に對する一般からの信用を保證するやうにしなくてはならぬ。尤もかくて鮮展の鑑査標準の程度を引上げることによつて出品者を失ふといふ懸念はおそらくあるまいとおもふけれども、假りにこれありとしてもよつて以て受け取る効果と相殺して餘すところあるはいなみがたい。すべて藝術品は千の凡品ありといへども一の傑作の前に價値を失ひ、更に尊く眞の大衆を心から酔はしめるものである。

これは惜しむ鮮展企圖の當時出品者の少數は不安を感じた杞憂が年毎に改まつて行つた以上に充分の安心を以て施行さるべき問題ではないであらうか、すでに鮮展も回を重ねること六回しかも或者は內地に、或者は外國により研究を積み且ふて新鮮を求め、しばらくも鮮鮮的色彩、郷土的風格を主張して、その秀作の凡庸に臨まんとするものなきは遺憾である。文展半島は美術家を內地に移出するより鮮展が鑑査標準を高めて、鑑査の果を明かにすることは、それみづからの價値を増すゆゑんたるのみならず、まことに半島美術界の達せらるべき目標を具示することとなるのである。」

不良銀行一掃の意氣

政府の銀行檢査と日銀の意氣込み

現下の財界の實情を見れば財界は斯かる以來すでに相當の時日を經過して居るに拘らず依然として不安氣分は拭切れず不自然なる幾多の材料が財界安定を困難ならしめてゐる。しかしてこれが根本はいづれも金融機關の缺陷疲弊と信用の失墜に原因するものであつて、事實銀行の缺陷とこれによつて起る不信用がこれを如實に物語つてゐる。よつて財界の不安を一掃し今後起るべき不安氣分をなくし失はれたる信用を回復せねば財界の根本的不安は根絶出來ない。よつてこの際銀行の內容をいづれも強固なるものにしてこれが圓滑なる運用と信用の回復を計らねば不自然なる結果を生ずるは當然であるから政府當局並に日銀はこれが助成に努むべきであるこの見地において政府當局は震災手形善後處置の檢査官を各地に特派して銀行檢査を施行し特に不良と見なすべき銀行に對しては徹底なる檢査を行ずる事となつたが、日銀當局においても具體的對策を講ひその上において銀行に對しては更にこの銀行檢査に主力を注ぎ強硬的態度を以て不良銀行に臨みこの際不良銀行を一掃し銀行の健全なる發達をはかると共に不良銀行に對する取締規定を今少し嚴重にしてこれが徹底を期すべきであるとしてゐる從つて何等かの形となつて現れるであらうが現在特に不良と認むべきものは全國四十余銀行に上つてゐるといはれてゐる

積極的に特融を活用せよ

こんな意見も行はれる

預金部資金並に日銀の特融力活用に關しては大藏日銀當局協議の結果特に對策と稱すべきものも發見されず極めて消極的の手段を加へる事に一致した、即ちその理由とする處は通貨膨脹はこれを人爲的に防止することは結局その結果を良好ならしめるものではないから自然的にこれが推移に委せ特に通貨膨脹を示さしむ事と見るべき特別融通に對して手心を加ふるといふのである、然るに財界一部においては特別融通に手心を加へる點に對しては反對がある、即ち今日全國の銀行の準備を通觀すればその大小に拘らず何れの銀行も多額に融通されて居るのは事實である、資金偏在の如きは特にこれを實證して居るのである、よつて銀行の整理はなほ當分苦しいのは想像に難くない、從つてこの際銀行當業者の間の細密な對策を講ずるものも出て來る。さすれば銀行の整理は不徹底に陥らざるを得ない上預金利子協定の如きも自然破壞される事になる、よつてこの場合においては五月八日までの期限內ではつとめて特別融通を與へ融通して出來るだけこれ等の銀行に對する融通を効力あらしめなければ金融界の不安は根本的に回復しない、ゆゑに政府としては通貨膨脹の弊に驚かず特別融通に手心を加へる事なく銀行救助の意味を以て積極的にこれが特別融通を活用すべきであるといふ議論が有力であつて、井上日銀總裁の如きもこの意見に賛成してゐるといはれてゐる

文部省の體育局

主管決定と一局設置論　實現も近きにある

文部省ではさきに久しき懸案であつた運動競技主管の問題が解決しかねて內務省の取扱つてゐた所をも合一することになつたので、漸く確かな方向に進みうることゝなつた譯であるこれについて最近關係知名の諸氏を合して懇談會を開催し大いに體育振興に關する意見交換をなす所があつた、しかしこの問題はやがて體育主務機關の設置におよび一般の空氣は正に體育局設立のそれに向ひつゝある形勢である

その故に從來とも體育局設置の議論は出てゐるのであるが、何分體育運動は一面內務省の取扱ふとなつたので確定した議論を立て得なかつたのである、しかるに今度體育の主管は全然文部省に移されたのでどうしてもこれを管理すべき機關の獨立が必要となつて來たといふのである從來は單に學校衛生課として學校關係のみを取扱つて來たのであるが、今後はその範圍がひろまり國民體育といふ重要なる問題を統括する事ともなつたので、單なる課では事務の遂行が出來ない、又その名稱ももつと體育衛生の全般を綜合する如く適當なるものに改め、大々的にこれを設置しやうといふ議論が有力となつたのである、官の主管者の決定と共に體育局の實施も遠からぬものと觀測されてゐる

製茶の輸出が減る

最近五年間の輸出入統計

本邦の製茶事業は近來いちじるしく衰退の傾向を示してゐるが農林省調査による我國における最近數年間の製茶の輸出入狀況は左の如く、輸出以外に製茶の輸入も相當な額に達してゐるが輸出入共その趨勢に價格共漸次減少の傾向をたどつてゐる、なほ輸出先の主なるものは米國で輸入は支那、印度方面からであると。

年次	輸出（價格）	輸入（同）
大正十一年	一七、八六八、八六一圓	三九九、九一七
同十二年	一六、〇三三、八一二	七一一、四四四
同十三年	一三、七三三、三一一	八三三、七三五
同十四年	一四、六六二、七八四	三三〇、六八四
同十五年	一三、二三一、八六三	四八四、八三三

日本は世界一の貧乏　國民は大に奮起せよ

◇―米紙の載せた世界國富評

一國の國富を正確に調査すると云ふことは極めて困難である、いはんや世界各國の國富を調査して之を比較するに至つては殆と不可能といふも過言ではない、しかし一般に各國の天然および人工的の資源とその利用狀況を觀察してこれを貨幣價値に見つもり、又は租税から國民の一年間の所得をうみ出す元本の價値がどれだけになるかを推算して國富の見つもりをなす事が行はれてゐる、たゞその方法や集める材料が調査者によつて異り、從つてその調査の結果もまた相違を來すのはやむを得ないことである、次ぎに揭げる統計は主として米國ウオール、ストリート、ジャーナル紙所載のもので計算の基礎は明かでなく正確とはいひ難いかも知れないが少くとも我國の富力が外國人に如何に映じたかを知る事が出來よう、即ち我國富は全體として又一人當りについてみても列國の最下位にあるのであつて、われ／＼國民は一層富源の開發などに努め以つて國富を增殖し國運の基礎を堅くせねばならぬ。

國富……アメリカ六四三、五三一百萬圓▲イギリス一七八、二一三百萬圓▲フランス一三五、八二六百萬圓▲日本八六、〇七七百萬圓▲ドイツ七一、六一四百萬圓▲スペイン五八、八一四百萬圓

一人當……米五、八九一圓▲英三、七五一圓▲佛三、四五一▲西一、七三五圓▲日一、五三八圓▲獨一、一五四圓

世界の九不思議

「スラットン博士の選評」

【ワシントン發聯合通信】米國マサチュセッツ州工業試驗所長サミュエル、ダブリュー、スラットン博士は通俗科學雜誌に現代世界の九不思議を左の如く選評した。

一、バクテリヤの發見と其利用に依る人類の福利增進
二、物質の組織及放光作用に關する智識の進步
三、照明及交通に關する電氣學の進步
四、內燃機關の發明及び其應用
五、鋼及セメントを材料とする建築の近代式構造法
六、近世冶金學の進步
七、食糧品の罐詰及冷凍其の保存法の進步
八、航空機及航空術の進步
九、勞力の負擔を減少しその生產力を增力する機械力の發達

以上をピラミット、スフィンクス、バビロンの空中庭園、モウスラスの墓、エーフサスのダイアナ寺院、ロード島のアポロの巨像、オリムパスのジュピターの像、フアロスの大燈臺等の昔は何れも建設を主としたもので奴隸の勞作により出來上り、その途轍もない大きさが單に純粹な古代の人心を驚かしたに過ぎない。近代の九不思議は人類の日々の生活を豐かにしその福利に貢獻する大なるものがある。その間非常な相違があるといはねばならぬ。

池田殖產局長演示

各道農業技術者會議に於ける

農業 は朝鮮產業の根幹にして半島の經濟を向上し多數民衆の福利を增進し得るもの是に勝るものなし而して過去に於ける斯業の進步の迹は內外人の等しく首肯する所にして實に欣幸に堪へず各位の努力に對し其の勞を多とする然れども是を大觀すれば今や漸く農業開發の初期の過程を了へたるに過ぎず更に進展の必要愈々切なるものあり

產米 の改良增殖に對しては夙に之が計畫を樹立し水利組合其他の事業漸次進步を見つゝあるも其行程に至らざるのみならず成績を擧ぐるに至らざるもの尠からず今後土地改良工事の一層完成に努め且つ多額の資金を投じたるが如き產米の取扱之に伴はざるものあり宜しく品種の改良普及に努むべし

朝鮮產繩の向上等に意を致し以て收入の增加を圖り計畫の大成を期するを要す

麥粟 產米の輸移出年々著しく增加しつゝあるは欣ぶべき現象なりとす然れども一面粟並に外米の輸入亦年と共に增加し昭和二年の如き其額兩者を合せ三百五十萬石に達せり、由來朝鮮は廣大なる田面積を有するに拘はらず其の生產極めて貧弱なるを以て適當に之が開發を圖らば優に輸入食糧品の防遏を期し得べきを以て極力其の實現を企圖せざるべからず勿論田作地帶に於ける農家經濟の向上は結局田作物の改良增產に俟たざるべからず各位は田の生產能率を進め各種特產品の生產に努むるを要す

棉作 は昭和二年計畫正に終了し作付の目標に近き成績を擧げ得たるも其主眼とする反當收量の增加は未だ遠に計畫に及ばず宜しく集約栽培を徹底して計畫の完全を期すべきなり

蠶業 は曩に產繭百萬石計畫を樹立し今や其緒に著きたりと雖今後蠶業家の增加桑田の肥培管理生繭の處理等に對し所期の成績を收めんには前途尙多多の困難あるを豫期せざるべからず宜しく周到の注意と懸命の努力とを以て之が大成を期すべし

畜牛の改良增殖は今後に於ける朝鮮の農業開發上最重要なる事項にして自給肥料の增產畜力の利用の如き之が實現を望むこと愈々急なり若し幸にして所期の計畫を完成し得んか農家經濟は勿論年々の更新に依り帝國の食肉問題に貢獻する所亦極めて大なるものあり從來種牛の充實其他につき力を致すの所ありたるも今後一層畜牛增殖の實を擧ぐることに努力せざるべからず

農家 の經濟を向上し農村の振興を期せむと欲せば須らく副業の作業を獎めざるべからず

我國の如き農作を主とする小規模の農業組織に於て殊に陷り易き缺陷なり從來農家の副業として其の獎勵に努めたるも未だ成績の見るべきもの少し各種副業の生產品の販路を開拓し其の施設を完からしめ以て副業の振興を企圖すべし

從來 の副業方針は專ら農會の施設を經て官廳の指導誘掖に依らしめ來れり幸にして所期の成績を擧げ得たるも今後は進んで農產物の貯藏販賣等に關し更に農民の經濟的自覺を促し以て自動的に農家經濟に努力する機運を醸成せざるべからず

朝鮮 の小作慣行に付ては幾多の弊害あり爲に多數小農民の生活向上を阻害するのみならず延て朝鮮產業の根本的進展に大なる障害を與ふるを以て之が改善の要務なるものあり然れども其の弊害たるや由て來る所遠く且久しきに亘るを以て之が改革を企圖するには極めて愼重の態度を以て臨まざるべからず故に本府は昨年臨時小作調査委員會を設置し是が對策を研究することゝなせり今後此の方針に基き行政的に之が改善を促し得べき事項亦少なからざるを以て宜しく最善の注意を拂ひ之が指導を期すべし

是を 要するに朝鮮の農業は過去の進步に依り新附地の割に比し增進したること實に多大なりと雖も今や更に躍進の必要に直面せりと謂ふべし。今後益々農村の振興に見るべき農家の經濟を向上せしむることは洵に容易の業にあらざるを信ずるに付ての各位の獻身的努力に依つて之が成否は一に各位に係る各位は宜しく使命の重且大なるを自覺し奮勵努力以て其の發實を完ふされんことを望む

三十苦（九）

中村漁波林

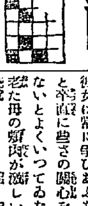

たゞ老母のふところ具合からいつてだけでも要に別れるといふのは無理にない。まして何一つ苦しさを樂ませるものもない現在の生活を見過す程かく知つて居る。全く同情に値する老母の立場である。私はむしろ大きな同情を以て老母の身を思つて居るのではあるがその餘りにも無知なのは拐するに堪へない、話すに堪へない、不快な不快を與へてくれる。それも不快といふ程度なら未だ忍ぶ餘地もあらうが叩きのめしてやりたいとさへよく思ふ位である。しかも今までの經驗の上に病中の要を擲ぼつちにして遊びに出たとするとより一層の歡迎を以てその不人情をなぢるに不思議はないはずだ。

「お前もばか／＼、大ばかちやわい。今日までうまいことといはれてだまされて來たが今日といふ今日で分ッたらう。ちやんとはじめからだまされとつたんだぞ」

「私のためにいらぬ邪魔を喰く要も可愛想だがだましあひにも困る。旦那、娘は私の大事な兒ぢやからなあ、うられない內に連て歸るだ、ちつとは具合もよくなつたら直還歸るだ」

こんな風に呼びかけられる所はたとへ相手が馬鹿だとしても、狂人だとしても私の自尊心がゆるさない。

私は老母がこゝろの中では娘を思ふにほかの親など、少しも變りない深さを持つて居るとは知つても、そして又無知が子供に對する美しい濟い愛をかくも臆なく見せつけて居るんだと知りながらもなほゆるし難い侮辱といふことが私の感覺にぴりゝと響いた。

感覺に響く位なら當たりさわりがなくていゝのだが私の氣性は、要が藝術家氣取だと一途に信じて居るその氣性は藝術家的に充ちてとう／＼藝術だつたが老母の上に落ちたのだ。

老母の醜い泣きじやくりもさる事ながら要の驚きもまた想像出來なかつた。

要は漠然と神祕的に憧憬して居る藝術への面影と叩きつけられた肉親への愛の眞ん中に置かれ。しかし結局彼女の藝術は矢張り疾風を越えなかつた。

彼女は常に爭ひあふあるひはもつと率直に豈さの關心をも持つて居ないとよくいつてゐたがそれでも老た母の肉親が激しい音を立てた瞬間にはグッと胸を突かれたのだつたがその後からはすぐ藝術といふ彼女に取つて一種不可避的な大きな力でおほはれてしまつた。まつたく彼女に取つて藝術の名はたゞ單に神であるばかりでなく阿片としての効果があつた。

それから老母と要との間に絕縁といふ約束が決定づけられた。私は餘りにも僞化したみにくい黄金固執の老母と又これは特別に拙い藝術信心者である要との醜めて醜ましい接觸を苦笑を以つて眺めて居たがとう／＼行くところまで落ちたと思つた。

私は全然第三者の立場に立つて觀ろ老母のみにくい餘りにも露骨なだが明るい黄金主義の方に勝杯をあげる。要が思つて居るやうな一種決定的に形作られた陰鬱な藝術家氣によつて藝術といふものがうすれるとすればそれは明かに遺憾である。邁識とか常識とかいふものに拘らない藝術家であると要は今日まで辱と社會といふものゝ裏面にあつて漂泊した要の親な頭腦を過程して來たがそして今も文藝藝術の道にあるものは必ずしも酒藥から考へて出鱈目であると同じやうに考へても生活的にさう無茶であるとはすこしも考へて居ない。勿論私自身の生活は極端以上の極端であつた、個性生活といふよりも返つて個性といふものをすく驕奢にし、放縦にし、落魄させたやうな生活であつたが、それだからといつてばか者のしかも年老ひた女をなぐらなくつたとてい、はずだ。氣弱れといふより、無茶苦茶といふより返つて私自身が多少ばかであると思ふ方が本當らしく考へられる。どうもさうらしい。自分はつく／＼自分が周圍に見えることは決して愉快なことぢやない。自信といふものは何一つなく、別に將來といふものを期待する譯でもなく食ふて行くといふことさへも退屈だ。」こんな自分は一體いけないのだがどうも仕方がない。親子が妻への運びで要の場合は極めて興味だがとにかく繼續するといふのは遁だ悲劇だがさうさせた自分もより一層悲劇だ。しかも藝術の爲に親を捨てたといふ要はそれが負惜みでも何でもないほんとに藝術といふものを買被つて居るだけな程悲劇しくもあれば可愛想である。

英國大學生の海外視察團

【ロンドン發聯合通信】英國政府は大學生中の有志を募り特別補助の旅費を以て全世界に散在する英國の領地を視察せしむる計畫を設けた。政府の理想とする處は親く觀察の結果その一部でも卒業後志しを立て郷里を捨て永住するものが出て來れば足るといふにあるが海外移住局當局者は彼等がそのまゝそこに踏止まつて歸らずとするも、優良なる市民が英國の領土內何れかにあるといふ事になるから英國の爲には寧ろ非常な利益を齎すものである。とその將來の結果に希望をかけている。この大學生の視察團の第一班は即ち出發したが、先づアフリカ、ロシヤに六週間を費し、それから濠洲に六週間、ニュウジーランドに二週間、カナダに六週間それ／＼滯在する豫定である。」

有望な南洋移民

開拓の餘地多く　まだ二三の移住は容易

最近南洋方面の移民熱にこれが開拓は頗る有望なる傾向となり移民する者は非常に増加して來たが、右につき南洋廳南洋群島の移民數は最近の調査によれば、現在我國南洋群島の在留邦人は既に約三千名にて內三、四千名が土着のもので、產業は主として砂糖、コーヒー、椰子等の栽培に力を用ひてゐるが、現在の砂糖は三千町歩を一萬町歩に擴張する豫定でそれ／＼これが準備をしてゐる、又最近の畑地の見込みでは今一二年の內に諸島によれば水稻の栽培も有望であるから今年あたりから實行の豫定にてその方面の開拓も許しでゐる。又同方面は更に開拓の餘地は充分にあり昨年に移住したのは二三萬位の移民は容易なるもので、殊に氣候、風土、生活の方面よりしてもたやすいものであるから一般の移民者は非常に希望であると、なほ同廳では今後一般移民者の南洋方面への移民を大々的に獎勵する方針のもとに極力之が計畫中であると

醫師から見て肝油は何故有效か？

＝その主成分さ、のみ方＝

◎世界に云ふものは世間に澤山あるが、肝油ほど古くから知られて居つて、いつ迄もすたらないものはない。しかも匂ひも味も、嗜好品と云ふ譯には行かないのに拘らず、世界中至る所に用ゐられて益々需用を增すといふ事は、其の効果が偉大で、服むで見れば直に効果が現れるからである。

◎そんなに効果があるものなのに、最近迄は、なぜそんなに偉大な効果があるのか、理由が少しも分らなかつた。

肝油の主成分は
オレイン……………七〇％
パルミチン…………二五％
其他遊離脂肪酸、コレステリン、レチチン、モルオールさ云ふやうなもので、此モルオールなるものは狹度の有機物で、極少量だが、これが含有して居るから肝油に特殊の効果があるのではないか……さいふ學者もあつたが、さてもそれ丈けでは、肝油の効果の說明としては不滿足であつた。

◎果然、近來ヴヰタミンの研究が出來て、肝油中にはヴヰタミンAが非常に澤山含まれてゐる事が分つたから、肝油の効果の說明がやつさ、つくやうになつた。

◎肝油は又他の脂肪や油さ違つて、非常によく吸收されるのは、肝油は、鱈の肝臟から搾つた油だから、膽汁成分が含まれて居るので、それで吸收が好いのださ考へられた事もあつたが、遊離脂肪酸が媒介する爲に吸收され易いのださ云ふ說が有力になつて居ります。而して肝油にはこの遊離脂肪酸が他の油に比するさ却々多いのです。

◎ヴヰタミンの効果のある事は、すでに皆様が御承知の事ですが、其のヴヰタミンAも肝油中の一成分に過ぎないのであります。肝油中には多量のヴヰタミンA以外に種々の有効成分が含まれてゐますから肝油を服用すれば其等の効果を得る事が著大であるさ同時に脂肪分の榮養を取る事が出來ます。

◎肝油は製造されてから永い間經たものや、または色々加工せられたものは貴重なる榮養成分が減失するものでありますから、其選擇に注意せなければなりませぬ。

◎肝油は其の匂ひが惡いさ閉口して居る人がありますが、近來精製されたものは、ヴヰタミンの効果も、榮養價も、消化吸收の價値も減ぜずに、無臭さ迄は行かぬが、匂ひが全く苦にならぬ位迄進步して居ります。

◎肝油の効果は、腺病質の人、體質の弱い人、肋膜などに故障のある人、病後の人、惡疾に侵されやすい人、貧血の人、慢性鳥目の人、痔、尿病などに卓効がありますが、而も子供には殊に効果があつて、子供は平常でも少し交ぜてやるさ平氣で服用するものです。

◎肝油をのむのには、一年中でもよいが、殊に秋から翌年の五六月迄が一番よい。それは寒い時は脂肪分をさるさ、脂肪がつき易いから、此の時節に、肝油をのむさ、肝油の効果を一層上げる事が出來るのです。一日の內では食事さ食事との間、又は食後がよい。肝油をのむで、いやなおくびの出るのを厭ふ人は寢る前にのむのも良い。

◎一回の分量は五グラム乃至十五グラム、同數も一日二回から初め、一日三四回迄に漸次增すがよい。肝油をのむでから口が惡ければビスケットか煎餅などを食べるさ口の中がさつぱりする。蜜柑の皮を嚙むさよいさ云ふ人もある。

◎肝油をのむで食慾の減る人や下痢を起す人は、分量をへらすか又は中止する必要のある事もあるが又のみ始めた數日、食慾を減じたり、下痢する人でも其儘續けて居る中に、左程でも無くなる事がある。腹の工合が惡く、下痢して居る時などは一時服用を中止する方がよい。

◎肝油は一日か二日位服んで、三日坊主でやめては効果がない。三四ケ月繼續して、初めてその効果が現れます。

◎肝油でも最も品質のよいのは大阪市東區道修町伊藤千太郎商會から發賣の眼鏡印肝油である。

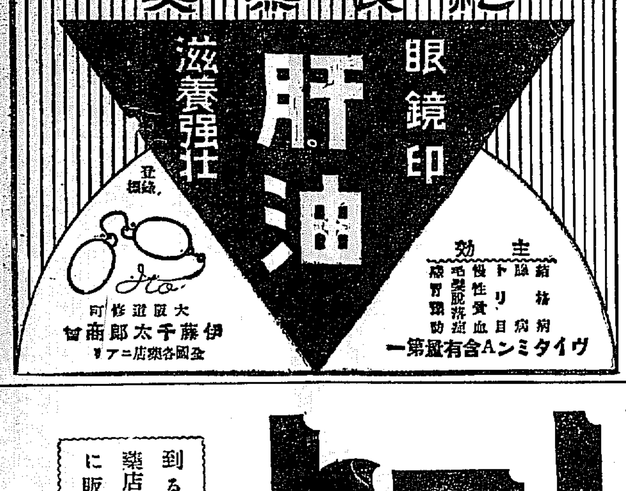

辛い淋病をこれでお治しなさい

リン病新藥トリート

優秀なる治淋劑トリートの卓効は已に數百萬實驗者の實證せらるゝに徵しても明かであつて全く他劑に見られない特殊の有効作用を有つてゐる

その超越せる卓効を特記すると……

服藥と同時に强力なる防腐殺菌作用を起し尿道粘膜の奧深く侵せる「ゴノコッケン」を見事に滅殺し利尿さともに淋菌を排外一掃する特能を有つてゐる。殊に排膿疼痛激しくて困る急性症には忽ち膿汁を止め疼痛を消し尿通を大いに輕快にする。故に急性淋は極く短期日で治癒する。又三五年十年も治らない頑惡なる慢性症も決して心配はいらぬ。少し連用すれば到底治らぬものと斷念めた重症患者でさへ快癒の喜びに接せられた例は尠くない。それに徵してあるから胃の弱い方でも不快なゲップや腎臟障碍は絕對にない

惱める淋患諸君!!

彼れ是れと迷つてゐるうち治療の時機を失ふ又自己の病に冷淡であつては永久に幸福は來ぬ。斷然たる決心を以て特製トリートに信賴すれば貴下の苦痛は其日から薄らぎ必ず偉大なる効果を現實に體驗せらるべし

藥價
重症用特製　三十四球入　三圓
六十六球入　五圓
百四十球入　十圓
輕症用　四十六球入　二圓
百球入　四圓

到る所の藥店、藥局に販賣す

本舖　大阪市堂島　高橋盛大堂本店
電話北（一二〇三番・二四〇一番・五五二三番）
振替大阪二三五〇〇番

平北道評議會【第六日】

平北道評議會第六日目は十三日午前十時十分開會、第一讀會豫算の全部を一括して二讀會に入る

歲入經常部

▲第六款衛生費（二一一、四八二圓）内容義州醫院費四一、四七七圓楚山同四一、九六一江界同四七、七二四新義州同六八、五三六種痘費一、六三一癩病豫防費一、〇七七傳染病豫防費一、八〇〇衛生試驗費六、八八〇
▲第七款社會救濟費（二〇、六八七圓）内容罹災救濟費六、二七五圓救恤費一、四八二地方改良費一二、九三〇
▲第八款評議員會費（六、一九六圓）
▲第九款選擧費（一圓）
▲第十款地方費取扱費（四九、九〇一圓）
▲第十一款雜支出（三一、八六一圓）
▲第十二款豫備費（二〇、〇〇〇圓）

▲同臨時部▲第六款衛生費（一一、二九五圓）内容楚山醫院費三、三一五圓新義州同七、九八〇▲第七款補助費中衛生費三、一二九社會事業費一、四〇〇消防費一、五〇〇▲第八款臨時恩賜金授産（一圓）▲第九款雜支出（三圓）

歲入經常部

▲第一款地方稅（八八九、三五一圓）内容地稅附加稅三三四、八二六圓市街地附加稅二、八八四戶稅三四二、一九六家屋稅一二、七七特別市場稅一、屠場屠畜稅五二、九一五漁業稅五、六二五船稅一、一六八車輛稅六六、九五九不動產取得稅七〇、〇〇〇
▲第二款恩賜金受入（六二、七四六圓）
▲第三款財產收入（一九、五九〇）
▲第四款雜收入（二一、六九四圓）

同臨時部

▲第一款繰越金（八八、六九四圓）
▲第二款國庫補助金（五七五、一七圓）
▲第三款寄付金（八一、五四〇圓）
▲第四款雜收入（一、〇〇三圓）道地方費恩給特別會計豫算 歲入 一二、四一九圓 歲出 一二、四一九圓

▲李仁燮氏 巡回診療の成績を問ふ ▲加藤衛生課長 約六千人の山間僻地の人々に診療して効果を擧げた次いで裵利贄、金用有兩氏が巡回診療成績と歲入部屠獸稅並に不動產取得稅等に就いて質問したのに對し加藤衛生課長の答辯あり次で吉田雅一氏が土木費及教育費寄附金問題で長廣一席あり齋藤土木課長横山學務課長の答辯が交々使用途内容を説明する ▲金相有氏 奧地に道立醫院新設計畫なきや ▲谷議長 新設費十萬圓經常費五六萬圓も掛るから今の處不可能である、從來のは官立の移管にて基金と國庫補助其他あるが故に經營出來てゐる樣な次第である之れにて正午休憩午後一時十分再會 ▲裵利贄氏 緊急動議、今日は畏しくも久宮祐子内親王殿下御斂葬當日なれば議長は評議會員を代表して敬悼電報を奉呈されたし ▲議長 之れを諮り滿場一致成立一同起立して敬意を表し電文は議長に一任左の如く宮内大臣、皇后大夫宛執奏言上の電報を發す

> 故久宮祐子内親王殿下の御喪儀を行はせらるゝに當り道評議會員一同謹に哀悼恐懼に堪えず滿場一致の決議に依り會を代表し謹んで敬悼の意を表し奉る、右執奏を乞ふ
> 平北道評議會議長 知事 谷 多喜磨

▲裵氏 引續き地方改良費種痘費接待費等に就いて菊山内務部長加藤衛生課長と問答あり次で金昌鉉氏が凶歉救濟費金成圭氏社會事業費嬰兒保護費の質問、韓明鍊氏が動產取得稅李錫昌氏が車輛稅の件に就き夫々菊山内務矢野財務兩部長加藤衛生田村稅務兩課長と質問應答あり

▲金聖烈氏 社會救濟費は物價民救濟なる►道内に居住してゐる貧困者の救濟は必要なし寧ろ對岸支那地から大刀會や匪賊又は官憲の壓迫で逃れて歸る數千の同胞に向けられては如何 ▲内務部長 氣の毒な事ではあるが歸還同胞全部の救濟は財政上不可能であるされば此の處臨機にやつてゐる ▲議長 救濟費は項目に縛られてゐるから突發的なものに利用は出來ぬ然し歸還同胞の爲めに時に據り中より相當の給付をなし救濟に努めつゝあり ▲李鎭國氏 醫院の施料患小額と施料患者を缺く憾みあり、と醫院の不親切並に藥價等に依り徹底を缺く憾みありと醫院の施料並に藥價の不親切を述べ之れに加へた ▲崔敬範氏 體育協會補助費八百圓は頗る僅少なり現在はスポーツに依つて心身の鍛錬をせり其の成績顯著たり教育部事業二千八百餘圓より捻く半分を助受されては如何 ▲内務部長 教育事業費の割受はケしいが體協補助の額は來年度から考慮する ▲宋啓淵氏 共同井戶補助費過少に失するに就いて衛生課長と問答あり議調玉氏の動議成立第一讀會の一讀會これにて終る正四時閉會

記者席から

▲會議も六日目になるとダレ氣味の隨所の節り舟を漕ぐ感心な人もあればパイプ掃除に餘念のない熱心家も居る▲上田議長は一把一束頗る悠容に見えるが内容至つて敏腕、そのセイか質問も十把一束で▲午後の劈頭好漢裵利贄君は緊急動議提出起立裡に滿場一致可決、議長や張つて頭を抑へられた肚に持つて居る譯でもなく君の發言中に一口で一寸やれとやつた丈は官いか議事規定を御覽下さいと返されギャフン▲厚昌の騎客李君今日は珍らしくも鮮語の發言、内容を聞くと車輛稅で督促強行の一幕で醜々▲お染め隅で人氣タップリの崔寬和君、體協補助額の過少を嘆じ協會で手を合せた事であらう▲親分の矢野財務部長乾分の田村稅務課長共に今日の答辯中なり稅務課長に代つて答辯を呈す

慶尚南道

釜山商議 逐鹿戰 會議所規則改正論擡頭

釜山商業會議所の議員改選は來る四月に行はるゝ事となり同所は目下候補者の物色に其の選擧人名の有力者を推薦して選擧を押し釜山商議に大勢力を扶植する狀態となり一大勢力を興へたが内地人議員の定員二十五名中現在の議員を見あげず者および未だ態度を決定せず依然として日和見の態度で靜かに形勢觀望にある者多く今日迄に出馬決定の立候補者は△淺山△中谷△小宮△水野△淺野△石原△小原△田口△淺谷△内藤△東原△富原△伊藤（佳）△大熊△香椎△立石△山村の十七名に過ぎず、四月一日の投票期も餘す處半箇月なるに拘らず立候補數が定數に滿たぬに從來になき現象であるが評議立候補について各候補者より會議所まで立候補の届出をする制度なく勝手に運動することが出來る譯で何も候補決定以外に密々運動式に運動しつゝある者もある模樣である尚更に甚だしきは商工會議の規約を有せざるに拘らず商工團體への歸屬を攻めて運動を開始する候補者もあつて有力者間には少くとも會議所が商工業者の機關たる以上は商工業者の推薦にあらざる限り立候補の制限を加ふる要ありと會議所規約を改正して出馬に改正するが必要なりとの論議が行はれて居るから今後組織的候補者の出馬で選擧戰の猛烈化すると同時に改正論も有力をうる形勢である（釜山）

平安南道

二團體へ補助金

地方改良部落振興に努めつゝある順川郡當局は成陽、西倉面柳郡里の部落民および鶴陽、雷洞三洞里の三部落は從來相當の成績をなし更に時宜に來つゝあるが更に將來優良なる部落を期する爲甚だ適切な事業費は補助金として郡地方費から各二百圓づゝの補助を與ふる事となった（順川）

門鐵を血祭りに 平實新選手廿二日來る

平壤實業野球團に招聘される新選手九名は來る廿日高松發廿三日平壤着のはずであるが途中門鐵と試合を行ふはず、氏名左の如し（平壤）▲中川（高松商業）▲成行（三豐中學）▲早川（丸龜中學）▲詰川、北濱（同）▲土居（同）▲高橋（高松商業）（三豐中學）▲朝田（丸龜中學）▲大西（三豐中學）

支那人の阿片窟 六名捕はる

平壤署では十二日午後三時頃府内外城里居住支那人無職宋文德（五二）…

練光亭修繕

平壤の名勝として知られてゐる練光亭は頽破れ甚だ其の由緒ある建物も腐るに任せてあつたが府では本府に交渉し名所舊蹟保存費から數百圓の支出を仰いでこれが修繕をなすことゝなり近く着手することに決したが有名な大洞門も近年いちじるしく破損した個所が出來たのでこれも修築するはずである（平壤）

森岡辯護士 證人で出廷

不穩新聞問題で坂本定州署長との間に問題を起こした辯護士森岡二三氏は高等法院に京城辯護士團の提起した告訴により證人として新義州地方法院に出廷することとなり十四日朝平壤發新義州へ向つた

鎭南浦の遙拜式

鎭南浦府では十三日午後二時二十分府廳前廣場に於て久宮祐子内親王殿下御斂葬遙拜式を擧行し多數の參拜者があつた市内は各戶弔旗を揭げ料理屋飲食店は歌舞音曲を遠慮し弔意を表し各寺院においても遙拜會を催した（鎭南浦）

合財袋

◇…漸く春となり各方面から視察團の申込が頻々とあるので府、道會議所等は之等視察團に出來得る限りの便宜を與へ、一面極力事業を紹介すべく宣傳印刷物を揃へて待ち構へてゐる
◇…平壤署では十五日から二十四日まで第一次發疹チフス豫防注射を施行
◇…鎭南浦府内各公立學校の卒業式は女學校一十日、第一普校二十二日、第二普校廿三日、尋高廿四日
◇…平壤生れ住所不定窃盜前科五犯韓龍化（三五）は去る十二日平壤署員に逮捕されるまで前後二十回に亘り米、粟、布團等約六百圓を窃取したこと判明
◇…大同郡廳で十六日午前十時から郡内普通校長事務打合會を又十七日午前十時から學校評議會を開く
◇…平壤櫻町佃宗醍醐派分教會布教師吉村喜一郎吉村雄八（五五）は同人妻が修繕中弘法大師の銅像が現はれ長さ二寸位の草鞋一足を授かつたと吹聽し無智な信者を惑はしたといふので拘留二週間
◇…道衛生課は十三日管内各警察署に狂犬豫防注射液を發送した平壤署は四月上旬管内の畜犬全部に同注射を行ふ
◇…船橋里の鮮鐵會社ゴルフリンクは來る四月十一日開場する
◇…鎭南浦汽船會社經營の鎭南浦と對岸黃海道航路は猪島線は十三日から今下線は十七日から開始
◇…大同郡南兄弟面に屠獸檢査所がないので有力者十數名は同檢査支所を面事務所内に設置方郡に運動開始
◇…平北雲山郡城東面雲川洞崔正承妻金氏（五六）は十三日午前五時五十分頃平壤驛前方大同郡龍淵面香木里附近を進行中の列車から振り落され顏面其他に傷を負ふた

慶尚北道

浦項公職者協議會

浦項面事務所では十三日午後一時から邑内公會堂で浦項公職者協議會を開催し浦項築港、浦項面水道敷設、水産試驗場設置並に砂防工事施設及び浦項地方の治水事業に關し協議したが出席者少數で協議まとまらずして午後三時閉會した（浦項）

感冒と猩紅熱 浦項で流行

浦項では本年一月以降感冒流行し何れも扁桃腺を犯され次いで猩紅熱の流行を來し數名の死者を出したが感冒は猩紅熱患者はやゝ終息の方に向つてゐるが各家庭では警戒されて居る

耕牛の貸付狀況

昭和二年度慶北道産牛組合の耕牛貸付は迎日郡外十七ケ郡において十二月末迄に貸付を了したるもの一四四頭殘り一八〇頭も近く全部終了すべく右の内家畜中の六十頭は耕牛低利資金の融通によるもので成牛を購入し元價および之れに九分六厘の利を加へた額を三ケ年間に年賦償還したるものかとしてゐる、安東郡を除く外は何れも組合自體の經營によるもので二才乃至三才の牝牛を貸附し二ケ年の期限を以て元牛を組合に返還するものでこの際返還の牝牛の二頭を加へたる額を控除し殘額の販賣代金中から元價および元牛の二割を借受者に貸與金を交附し後年齡はこの成績に鑑み今後各組合に借受者の所得の多い依り

慶山の遙拜式

慶山郡では久宮祐子内親王殿下の遙拜式を十三日午後二時二十分郡廳前廣場で擧行した各學校生徒の參列あり多數官民の參列あり嚴肅に行つた（慶山）

浦項の卒業式

浦項公立小學校では來る廿四日同公立普通學校では二十三日午前十時から卒業式を行ふ（浦項）

米泥捕はる

十一日午前一時ころ金泉郡金泉面鳳凰里に二名の泥棒しのび込み籾六斗大豆六斗を窃取逃走したが所轄署の活動により犯人は同洞…

海暮る　大連港外小平島

北滿奧地居住 邦人の惱み 雜居制限の名で 支那側の鼻息荒し

北滿の奧地、すなはち條約上の開港地でなく、東支鐵道の附屬地外の純然たる支那町に、支那人と雜居し、營業若くはその他に從事してゐる日本人は東支鐵道東部線（ハルピン、ポクラニチナヤ間）同西部線（ハルピン滿洲里間）同南部線（ハルピン長春間）と歸ると合せて十戶若くは二十戶、多くは百名と數えてゐる、しかしてこれらの在留邦人は全く支那人相手の商業生活であるために、既營業生活の上に起る諸問題に對しては日本官憲の力を容易に借りうるといふ譯でもない、從つて、在留邦人の多くは小なりとも居留民會を組織し、民會を通じて支那官憲に接近し、いはゆる非公式な諸般的交渉も幾何し保護を受けてゐるといつた官憲と關係も避せず今日に至つたのである、

然るに最近に至り、吉林省では警官の力を強化した結果日本人の吉林在住（商埠地、特別區、鐵道附屬地を除く）における居住を制限し、暗にその居住を認めぬが如き態度に出でた、日本人の支那内地居住問題は現行の日支條約上あまりに關説されて居らぬやうだ大正四年の日支協約によつて南滿洲における日本人の居住、往來および營業の自由、東部内蒙古における農業並に附隨工業の合辦經營が認められてゐるのを除くと支那内地居住は支那側でも暗默的にこれを認め來つた歴史をもつてゐる程度に過ぎない

日本人の吉林居住…といふ點では、日本人は滿洲に於ても支那の營業生活に從事し、支那の法令に服從せず的納稅の義務を避けてゐる、支那内地の消息を探知する行爲があるかくの如きは日支兩國の間に交渉事件を惹起するのみであるから左の如き取締を必要とする
一、各縣商民と日本人との合併事業は各縣營廳より通知し今後日本人と更に合併事業を許さず既に合併事業を營む者は支那人によりこれが廢業を證明すること
二、各縣において遊歷又は商業に從ふ日本人に對しては支那の法令に服從せしめ且つ納稅の義務を負はしむ
三、遊歷又は商業のための日本人について其の所持する護照（旅券）は彼等が各縣に赴き查照を求めたる際證明の程官を告知し且つ護照には支那法令に遵し納稅の義務負擔を明記し遵反せざることを理せしむ

かくの如き法案を各縣知事に通知し、「在内日本人の雜居に對し當る制限」を加へるに至つたのみならず、この命令の處置…奉天省下では同縣知事の命なりとて隣城縣居住の日本人八戶および石頭城子居住の日本人十二戶に對し立退きを命ずるに至り、八木領事との間に問題を惹起したが、八木領事の努力と森安護照の實際上の意見の一致により、退去事件はともかくも無事落着をつげたが、またまた最近ではハルピン領事館における日本人居留民會の立退問題を見るに至つたのである

斯くの如く、遂に奧地における日本人居留民は、當る事實化さんとしつゝあることは、奧地在留民にとつては實際生活の上においてあらゆる不安を誘致する大なる惱みで、この問題の成行は日本人の北滿進出の將來に於ける重大問題である（ハルピン）

黃海道

大典記念館 知事官舍跡に新築

この御大典記念館建設の設計は道評議會で全會一致で建議した御大典記念館建設の設計は本道土木課の手ですでに完成した總工費は三萬五千圓内（五千圓は海州府民の寄附）の煉瓦二階建で敷地は道知事官舍に充用してあつた舊鮮式家屋を取拂つた跡であるが四月工事入札を行ふと（海州）

農學校集會室新築

海州農業學校では寄宿舍の建設が竣工と共に地方篤志家の寄附を仰いで集會室を新築すべく計畫してゐるが約一萬圓を要する豫算だけ總督府に交渉して本年度新築さるゝはずである

感冒猖獗

沙里院地方ではこの頃感冒の流行を極め多數患者中には急性肺炎を併發し死亡するものも少なからず患者は子供に多い（沙里院）

沙里院の敬悼

故久宮祐子内親王殿下の御斂葬當日十三日の沙里院は一般に弔旗を揭げて敬悼の意を表し料理屋飲食店等もいづれも歌舞音曲を遠慮し弔意を申上げた（沙里院）

平安北道

鴨綠江の解氷期 廿二、三日の大潮頃か

鴨綠江にも春が來た鴨綠江の解氷も近づいたまづこの廿二、三日の大潮と觀測されてゐる海運業者はボツ〳〵船の準備に取かゝつた流氷が四五日と見て我党の入港は廿六七日頃であらう（新義州）

中等學校授業料改正

平北管内の各中等學校授業料は四月から新義州中學校二圓五十錢同高普同商業校二圓義州農校と龍岩浦水產各一圓五十錢と改正される（新義州）

上級學校進出者 定州の

上級學校志望者は現在百七十餘名で道内で小學校卒業者の割合から上級學校への志願者數が多い位である本年度定州邑内における小學校卒業生は五十八名で普通學校卒業生は男百五十二名女十四名で上級學校進級者は男廿八名女四名である（定州）

忠清南道

大田神社 地鎭祭 十九日執行

大田神社の造營設計は道木村技手の手で漸く完成したのでさきに委員において地鎭祭を行つて居たが來る十九日午前十時から地鎭祭を執行する（大田）

怪支那人窃盜 近く檢事局へ

大田署員は大田市内で拾件以上の竊盜をあらし廻つた支那人劉鍋成（二八）を逮捕とともに大田署の手で取調べ中であるが被害總額は數千圓に達する見込であるが被害者の手に戻るのみであると近く一件書類とともに檢事局へ送らるゝはず

競馬會終る

大田競馬俱樂部主催大田競馬大會は九日から擧行したが恰も久宮祐子内親王殿下の御逝去と三日間續き中止の厄に遭つて連日盛會に終つたも一萬四千六百圓余の投票賣行きあり相當効果をあげた（大田）

大田の遙拜式

故久宮祐子内親王殿下御斂葬當日たる十三日大田では全市弔旗を揭揚し謹慎の意を表したなほ各學校では校長から生徒に訓話があり午後二時遙拜式を行つた（大田）

全羅南道

光州神社大總代會

光州神社大總代會は十二日午後三時から光州神社社務所で開催、總代長秋岡氏等出席し諮問事項左の各項に就き協議し午後五時散會した ▲神社會計事務を秋岡氏へ委託するの件 ▲昭和三年度豫算編成のこと ▲記念碑に關する計畫を立つること ▲石段に關する始末方の件（朝鮮人側の寄附を十五日以後に集めること）▲傭人給を增加し小使を置くこと ▲裝束購入のこと ▲井戶掘設のこと ▲基本財產造成に關すること ▲土地處分のこと ▲社號標のこと

光州の遙拜式

久宮内親王殿下御斂葬の當日たる十三日光州では一齊に弔旗を揭げ光州神社では遙拜式を擧行した市中は歌舞音曲を廢止していと靜肅であつた各學校は午前中平常の通り授業をなし午後は御斂葬に關する訓話をなした（光州）

木浦普校改築

木浦普通學校は昭和三年度に建築の計畫中であつたが愈々約四萬圓の經費を以て實現するに決定四月早々入札に附すことゝなつた新校舍は巾五間長さ四十七間煉瓦二階建で學校として全南に珍しい建物である（木浦）

咸鏡南道

慾深の爺さん 八千圓ゴマかさる

江原道金化郡遠北面栗木里無職咸錫燦（五〇）は昨年末偽紙幣を造る機械を買つた…紙幣を作るため紙幣偽造機械を買つた…元山で八千圓を借出しこれを一萬六千圓にしやうと全部盜みに逐附したが盜みはそのまゝ逃走し今更訴へ出る事も出來ず必死となつてその行方を搜索して居る事が發見しその筋で盜棒の行方を嚴探中である（元山）

水電村から

◇三菱合名會社によつて計畫中の咸南長津江三十萬キロの水電用地買收事務は昨秋來一部策士の策動で停頓の極に一時中止の上形勢觀望中の處地主側でも近來買收に應ずるもの續出し已むを得ぬ一部頑迷な地主に對しては收用令適用の準備も出來たので本年夏秋の頃からは基礎工事に取掛ることとなる見込であるが工事材料食糧品等の調達豫約者宮田組員の談によれば物資は永興まで宮田組で永興から現場迄は三線で二十數里の索道（ケーブル）を架設し輸送品は運搬し軍需品又は容積の大きな品に限り鐵道を利用すると
◇朝鮮水電株式會社並にその姉妹會社朝鮮窒素肥料株式會社本社は目下京城南大門通であるが咸南咸興郡内湖の同社々宅及事務所も略完成を告げたので本月末迄に全部移轉を終り四月からは内湖を兩社本社とする筈である
◇昨秋死傷十一名の大椿事以來一般の便乘を許さなかつた松興里社線區間の朝鮮水電インクラインは獲れて建造中の自動安全機はキャッチ、カー（索引車）及客車も既に竣成したので近く同區間及社線鐵道安間專用貨物線に客車を配し運轉五錢見當で實費便乘を許す計畫である
◇咸南新興、咸南松興間十一哩八分の朝鮮水電專用線が朝鮮鐵道に經營を委任されて既に一ケ月を越えたが何分嶮惡な永中の鐵道と一切を驛舍施設に止めてあるので解氷を待つて驛舍、ホーム連絡道路等の大改修を爲さねばならぬが ▲東興驛、松下驛は驛舍待合、ホーム等の局部改修 ▲松興驛は驛舍を山側を切落して建設し貨物ホームは現在驛舍及水電社電線課事務所を取拂ひ約三百尺とし水電直營の木材、渡邊製材品一日約百屯の大量貨物あり ▲水電運輸課側は山を切落しケーブル下に建設する ▲現在假停留所の長興驛は一日三十噸乃至五十噸の搬出量を有する石崎製材所の爲に四月初旬貨客取扱の開始驛とする以上によつて大體を完成し將來は咸興貯水池道路の分岐點附近を相當地の本驛としての設備が完成する譯であるが將來本驛豫定地たる處は豐富な林產物其の他貨客の集散地となり新邑以上の發展を見ること〻豫想されて居る（咸興）

咸鏡北道

華商々會清津支會 創立總會を開く

清津府内に居住する中華人等は過般來相互の便利をはかる爲商業團體を組織すべく計畫中の處十一日夜府内の岩洞に創立總會を開き會員七十七名の出席あつて役員選擧の結果支會長に孔慶洲氏、副會長に王志和氏の當選を見たが任期中には商店飲食店側、勞働者側各二名を役員に選任する事となつた（清津）

城津の陸軍記念日

十日陸軍記念日當日城津では歩兵第七十三聯隊から歩兵中佐中田八郎氏來城在鄉軍人分會主催の下に午後三時から軍事講話を行ひ又午後七時からは同じく城津座で第十九師團から借受けた活動寫眞を公開した（城津）

茂山の記念日

十日茂山の記念日守備隊では兵卒に軍事講話をなし小學校と普通學校へ將校各一名が出張し軍事講話を行つた（茂山）

地方集會

▲釜山港友會 三月例會は十五日夜六時からステーションホテルにて開催（釜山）
▲釜山法曹會 廿四日午後一時より釜山地方法院に於て法院及び辯護士側との打合せ會議を開く筈
▲根津氏歡迎 來道中の根津嘉一郎氏は光州官民有志を十五日夜寄の家に招待（光州）

地方人事

▲朴咸北道知事 浦項出張中十一日釜山丸で歸任
▲伊達平南警察部長 十三日夜上城
▲松井尚一氏（大同郡庶務主任）十二日から斧山、龍岳面へ
▲石川清臣氏（全州殖銀支店長代理）十三日朝南浦出發赴任
▲權政一氏（楚山水利組合理事）十四日朝南浦出發赴任
▲内地在住朝鮮人保護團體指導員一行十一名 十二日新義州着十三日市内視察の上同夜南行
▲三宅政太氏（慶北會社新義州支店長心得）今回清津支店へ榮任後任は高宗勝義氏任命さる
▲平岡安東第一小學校長 十四日發大連へ十八日歸任の筈
▲高橋安東商議書記 用務出張で慶尚中の處十四日歸任
▲渡邊全北知事 十二日朝出府
▲藤村全北農務課長 十一日夜上城
▲阿部全南財務部長 全南全北兩道視察の爲め十三日朝出發
▲相澤全南水產課長 十一日夜行で事務打合の爲め京城へ
▲羽根密陽署長 事務打合せの爲め十三日上道
▲田中咸南醫務官 十一日夜安東迄出張
▲山本滿鐵安東社會主事 奉天から十二日歸任
▲伊藤佐七氏夫人 病氣靜養中の處十二日死去十四日午後四時大和町法華寺に於て葬儀執行

資本金 一億五千萬圓
株式會社 安田銀行 京城支店
本店 東京市麴町區永樂町二丁目
支店 釜山 仁川 平壤 其他内地 百四十二ケ所

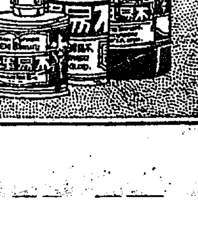

唐墨以上に書榮えする
不易墨汁（フエキボクジウ）
つやつやした墨色のあと
それは不易墨汁によつてのみ知る鮮かさです
事務用、習字用、廣告ビラ書き用、マーク・割印等には最適品であります（有名文具店、紙店、雜貨店にあり）
品質の優良なる點 創製の最古なる點 賣行の最大なる點 に於て 日本一!!
論より證據!!
南滿洲鐵道株式會社 帝國陸海軍 陸海軍各工廠 八幡製鐵所 川崎造船所 京都帝國大學 三池炭鑛 住友鑛業株式會社 三菱鑛業株式會社 大阪市電氣局

日本卓上糊元祖
不易糊（フエキノリ）

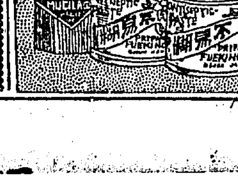

一番ツキのよい水ノリは
不易ゴム糊
常に最大の需要家より御用命の光榮に浴しつゝあり（全國文具店、紙店、雜貨店にあり）
にせ物あり商標に御注意
不易糊工業株式會社 大阪・東京

東京女子醫學專門學校
生徒募集 募集人員 百五十名 出願期日三月二十五日迄
入學資格 高等女學校卒業者同等以上 詳細は郵券參錢
牛込區河田町 電話牛込 七七、七八、七九六

數學 最大速成法 講義
數理專修學院
●見本付會則無料進呈 ●東京神田錦町三ノ十一

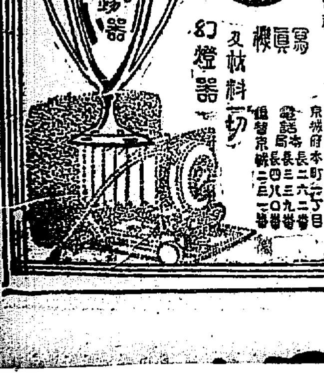

時計 貴金屬 金銀錫器 寫眞機 寫眞材料 幻燈器 一切
株式會社 大澤商會京城支店
京城府本町二丁目 電話本局長…番

江原道

道議の重要意見書(九)

行政區域所屬變更に關する件

利害を共に休戚を同じふする者相より相たすけて集團を組織するは人類生活の自然にして抑雍たる人文の發達を促すゆゑんなり地面の劃定は當初この自然の法則に從ひ行政上の便利により定められたるものなるべしといへど近年交通と經濟との發達は著しく地方集團の面目をあらため必ずしも從來の據に甘せしむること適切ならざる向きあり左に列記する各面は即ち現に所屬變更の必要に當面せりと認むよろしく利害相關係する他地方の連絡接觸に照し愼重調査の上相當の施措あらんことを望む

江陵郡旺山面一部を旌善郡に旌善郡道岩面を江陵郡に春川郡北山面一部及史內面を華川郡に楊口郡水入面一部を金化郡に麟蹄郡瑞和面一部を楊口郡に

初等學校授業料徵收方法改善の件

近來各普通學校の授業料徵收は先生より生徒に對し直接徵收する狀態にして先生生徒間において假借の關係を生じしばしば督促を加へて血氣未成の少年時代より無暗に金錢の觀念を與へるのみならずこれが爲め多く中途退學又は缺席者を見るに至り教育上大なる惡影響をおよぼすよつてこれ等の徵收方法は總て之を廢止し他の方法により生徒父兄より徵收すべく取計らはれんことを望む

地方費補助の上面技手增員の件

地方面政を發達せしめんとするにおいては當面者と密接の關係を有する各面に農事技手を增員の必要ありと認むるも現在の面財政のみにては到底實行し得ざる狀態なるを以て道財政に鑑み地方費を補助の上增員せられんことを希望す

京畿道

毎月一回 家庭座談會
松岡夫人を仁川に迎へて

仁川キリスト教青年會では毎月一回松岡本社長夫人を招聘して家庭座談會を催すことになつた、第一回は十七日午後二時から青年會館において開かれるはず、右について青年會の小谷氏はかう語つた

松岡夫人は曾て洋行をなされた方であり、雜誌に讀物の筆をおとりになつていらつしやいますし、新しい智識の持主として家庭問題について深い研究のおありになる方ですから必ず皆樣に何物かをお與へすることが出來ると信じて居ります、仁川には智的方面の集まりが御婦人の間に少いことを遺憾に存じまして特にこの會を企てゝ見ました、どなた樣でも御出席下さることを歡迎いたします、會費も不要、又何等の準備も必要ありません

仁川移出來
上旬は增加

仁川稅關調査、三月上旬の移出米は四萬四百九十六石で前年同期に比し六千五百九十九石の增、大豆は五千四百七石である、又移入米は四十萬一千三百斤で前年同期に比し卅四萬一千三百斤の增である、移出入の內譯左の如し

【移出】玄米九、八〇七石▲精米二八、五一五石▲碎米一、五五九▲米及籾其他三一五石

【移入】露西米五三七七百斤▲外米五二八百斤▲米及籾其他一〇九百斤

一月以降の累計は移出米三百八十萬五百五十七石、移入米百七十三萬八千四百斤である。

訴へて捕る

京畿道廣州郡休川面南湖里に住む朴相駿(二二)を相手取り昭和二年十一月六日に委託した生が三石を賣却しながら代金をくれないからとて檢事局へ訴へたが原籍は昨年秋全北全州郡本面居住朴龍鳳(二二)を捕らへたものである、生が八石を賣却し逃走したことも發覺し共に十三日檢事局に送られた(開城)

南商業新入生

仁川公立南商業學校では十三日入學試驗の結果を發表した合格者は左の八十七名である(受付順)

崔堅西、趙憲元、伊藤功、大谷博臣、南里時雄、大西勝、石川昇、松浦勝男、韓嵩源、鉄時良雄、米原勝、本田常民、小川博岡江勝衛、崔鍾玉、平井米太郎小方芳雄、松島直太郎、松井勝治、山下一夫、東三郎、郷矢武命、伊藤正卯、松永正植、北井政雄、庄田二郎、長谷川三男、久保田博、北島良典、有田聰典杉本辰雄、舂木貞敏、開井宅市典

佐藤政勝、伊藤博、八木萬年、櫻井九州男、武田定夫、島本武男高橋聰、大嶋一成、舛木定一、佐久間泰國、西田正則、森敏明、菊川四郎、林榮、笠松千壽、指鼓松、赤松貞明、金炯俊、高島秀明、李明圭、宇治嚴利、池崎元良、久保惡吳、許殷興、張奇石須山孝、本田鶴雄、見玉安彥、中村初夫、厳中武雄、井筒正太郎、新多雄夫、吉田敬三、福華興一、竹內正毅、島本敏明、富田伸雄、西島一郎、下條喜代己、淵研一、南政秋生、小林正文、原訓一男、古川辰雄、井上公男渡邊敏三、松井治郎、加羽収夢、上野保與、坂谷裕雄、丹野市松、瓜枝武勇、鹿野朔、齋木吳榮

ロシヤ舞踊
島藤氏公演會

京城朝鮮每日新聞社では十七日午後七時から仁川公會堂においてロシヤ舞踊の新手島藤吉太郎氏の舞踊公演會を催すはずだが、教育會の後援もあり前景氣頗る盛んである、會費は一圓五十錢

魚賣りの盜み

開城池町生魚商崔千得(二〇)は二日午前十時同市內大和町水野一夫方に侵入十五錢を窃取しこへて十日午後二時頃金九圓を竊取した(開城)

時計と自轉車

開城池町金乙成(二三)は五日午前十一時北本町馬晉金が入の來なるを奇貨とし本宅よりの鍵の如く裝ひ掛時計一個を竊取し又六日京城府內松洞不詳飲食店の店頭にあつた自轉車一臺を竊取しその自轉車で開城へ舞ひ戾つてとらへらる(開城)

仁川種々相

▲仁川教會教育會第一日は議員定員十二名に對し出席數六名の出席で辛ふじて開會▲いくら六箇敷足らずの實體な議員だからといつてこれではあんまりだ▲議員は通譯つきだから倍の時間がかゝ

二月中の元山商況
頗ふ不振

二月中元山商況は前月に比し初より不振に陷り取引振に中旬に入りたるも何等商況の活躍を見出です時末いよいよ不振、米大豆の不振に加はつて北鮮特産の明太は在庫潤の上北海道産に壓迫され勝ちにて地場物價にふるはず北滿商況また相場穀物の騰落合せ捗々しからずその他綿絲布等に幾分の色めきはあるもこれとて甚だ不活潑の市狀を呈し市況沈滯のまゝ越月した、金融界また同樣の狀態で目ぼしき資金の需用おこらず依然閑散を脫せずして一般の警戒をたどり

つゝ取引も一般に閑散氣分ありて頗る閑散を極めた各商品商況および相場左の如し(元山)

米 穀は相變らず買物少なく原料難の爲め精米業者中には一時操業中止の向もあつた位で米價の不勢と共に商況一向振はず一般に氣迷ひ裡に彷徨の形にて自然商談も見送り勝となり焦慮の模樣に大部分の業者一般に現在相場に依り今後の取引那邊を期待しつゝあり相場は二等米にて上旬二八圓三〇錢中旬二八圓三〇錢下旬二七圓六〇錢

大豆 米同樣出廻り潤にて輸移出取引一頓挫の姿を呈し居り米價の軟調をたどりつゝある間は甚だ不分離なる商談は望まれざるものと觀測さる相場は二等もので上旬一八圓五〇錢から中旬三十錢方上放れ一九圓八十錢を唱へたるも下旬六十錢下落し一八圓二十錢で商はれた

全羅北道
金堤と南原
指定面申請

...るが、それでも歲入出全部の一割を一時閑をこゝで一擲千里に片づけたところ、たゞくアッと驚く外はない▲遊山內務主任は朝鮮語がいけるので郡員の仲間にも通譯はいらぬ▲同君は外國語學校の朝鮮語科および英語科の出身、だが、どちらも聞くだけで話す方には習はなかつたさうだ。

南原、金堤の兩面は人口および財力の關係が他面の指定面に比し遜色なく郡民も指定面に昇格する事を熱望してゐるので道知事もこれを認め面制第四條により正式に總督に對し指定面の申請をなした(全州)

群山開港記念事業

群山港は來たる五月一日を以て開港三十周年の齡へ年を迎へるので本年は特にこれが大々的祝賀會を擧行することゝなり多額の經費の計上を見たが各町內でもこの記念すべき三十周年の祝賀を盛大に行ふ爲各町の催しを計畫中であるなほこれが記念事業として群山府では一萬五千圓で公會堂の擴張を行ふことゝなつたが更に開港當時からの在群有志は公園內に記念碑を建立すべく協議中(群山)

覆面の追剝
松林から現る

益山郡黃登面新城里李應聰(五〇)は附近の者と十一日裡里金馬間の合同で興行中のサーカス團を見物し歸途午前零時卅分頃黃登水利組合貯水池から約十五町を距る成陽面に至る松林に差かゝるや三名の覆面した追剝現れ一行中の李應聰を擇さ約三尺の棒用の物で毆打したので一同驚き逃走したが李某のみ仲間とはなれ反川の方向に逃げ出したので約一町のケ所でとらへられ現金十二圓金側懷中時計一個と眼鏡を強奪された所轄鐵原署ではこれが犯人捜査中なるモヒ中毒者の有力な嫌疑者を引致取調べ中である(鐵里)

湖南便り

◇朝鮮一と稱せられ東津水利組合の雲岩貯水池は現在の貯水量は水深四十一尺二寸表水面積四百卅七町歩水量一億四千萬立方尺で今年の植付期までには充分補充する見込

◇群山府は今秋府主催の道內酒、醬油味噌等の釀造品々評會を開催することゝなつた

◇全州郡農會總會は來る貳拾日午後二時から全州郡廳會議室で開催する昭和三年度豫算は四萬七千三百七十圓で前年度に比し約五千圓の增加

◇群山府々營渡船群山開埠の水東里棧橋は一昨年鐵筋コンクリート棧橋を新設したが干潮時に際して船の繫留に充分でない爲め更に二千五百圓を以て木造の棧橋約十間を延長し發着の便を計ることゝなつた

◇目下道から申請中の仙岩水利組合は先般千田技師上城し東拓と拓が代行の件に就いて交渉の結果東拓が代行することに決した全北水利組合の代行はこれが最初である

◇群山商工組合は四月櫻花咲き亂れる頃群山各商店員慰安の大野遊會を催す計畫

滿洲
安東縣から

◇安東輸入組合創立總會は十二日夜公會堂に開かれ龍戶商會頭の說明に始まり滿場一致で可決總會委員を擧げたが委員は十三日中里次の五氏が廿、名の創立準備委員は大山正週、抽久保殘太郎、尾上朝之助、田中里次の五氏か廿名の創立準備委員を擧げたか委員は十三日夜商議會議室で定款貸付規程業務規定の起草に就いて協議した

▲安東刑務所入會に本府から五百圓の下附金あり該金で本月下旬頃英國、許萬芳、朴鳳昇、白成源鄭田鈞の五氏京城釜山地方の教育視察をする筈

▲此の一戰の演習で安東第一小學校職員兒童が大平洋航斷飛行基金募集の爲めに各自一錢宛出金し更に多數の人々を勸誘して粗つて八十餘圓を得在郷軍人分會を經て送金したのに對し飛行協會から感謝狀と會員章を送つて來た

◇十二日夜市內上端町支那人樂某方屋根に放火を企てた者あつたが早くも發見し大事に至らなかつた

▲安東市內に共同便所が數ケ所あつたが數年前餘り不潔だと撤廢したが、皆無でも衛生上面白からずと新年度に改めて數ケ所新設することゝなつた

▲安東市民運動會が既報の如く中止となつたが御大典に盛大なる慶祝催しをやる計劃中である此の市民運動會は中止されたが滿鐵は別個に五月十三日大運動をやる。

粟

需要漸増期に入り當業者は一齊に格安品の買付を物色しつゝあるも南滿粟の値高なるに比し既報の如く北滿粟案外安からず茲一兩年來額と姿を見せざりし南滿粟の輸入再開され賣行相當良好なる如し相場は北滿黄九、二〇錢南滿粟一〇三〇錢上旬北滿黄九、七〇錢南滿粟一〇、七〇錢下旬

綿絲布

久しきに亘る錦綿不勢差商破綻等にて閑散を持續せしが中旬頃より米穀強調等の影響にて幾分活氣を呈し來りたるも尙捗々しき實需要なく賣行弗々の狀況なり金巾粗布にて上旬一八〇圓を唱へ中旬三圓方引き戾したるも下旬再び上旬値に復した

明太

釣明太は多少在庫ある模樣なるか網明太の上物は全く品切れの狀にて代用品として北海道物の入荷を見つゝあるも相場強調のため手合至極閑散の物上七、八圓北海道物六〇圓(上旬)の物七六圓北海道物六〇圓(下旬)

新築 閑靜 清楚
東萊溫泉場
御旅館 よしお井
內湯改築設備完全(茶代廢止)
電話二二番

支店及派出所
(京畿道)水原、開城
(忠清北道)忠州
(忠清南道)公州、鳥致院、大田、論山、江景
(全羅北道)全州、裡里、井邑、金堤、南原
(全羅南道)光州、木浦、順天、麗水、筏橋、寶城、榮山浦
(慶尙北道)大邱、浦項、金泉、尙州
(慶尙南道)釜山、晉州、統營、新馬山、馬山、密陽
(黃海道)海州、沙里院、兼二浦
(平安南道)平壤、鎭南浦、安州
(平安北道)新義州、寧邊、宣川、江界
(江原道)春川、鐵原、江陵
(咸鏡南道)咸興、元山、北靑
(咸鏡北道)羅南、城津、雄基、會寧
(內地)大阪
右の外內地、朝鮮、滿洲、支那各地に銀行取引先有之候
殖產積金 貯金を始むるには此積金に御加入なさい

資本金參千萬圓
月賦又は定期償還方法に依る勸業資金貸出の外普通銀行業務並擔保業務を取扱申候
株式會社 朝鮮殖產銀行
京城府南大門通二丁目
頭取 有賀光豐
電話 長四〇五〇番 ... 四九〇番 ... 一三番

結核性解熱劑
エルボンチン「バ」
肺結核熱唯一の良劑
さしても各國醫藥界に賞用せらるゝ「エルボンチン」
又は感冒・流行性感冒・肺炎・氣管支加答兒
見・病源不明の發熱 等の適應症なる治療及豫防
…にして速用する副作用なく解熱作用確實なり
(包裝 錠劑・末) 全國藥店及藥局に有り
瑞西國バーゼル化學工業會社
日本總代理店 株式會社武田長兵衛商店
特約店 東京・小西新・鳥居・三共
文獻は大阪市東區瓦町 山口…
瑞西バーゼル化學工…
…日本學術部より郵呈

面白い懸賞
味の素 御愛用家各位へ

問題
一、味の素をイクラでお求めになりましたか。
二、お求めになつた販賣店名と其の所番地をお書き下さい
三、此の廣告を御覽になつた新聞名。

(答の例)
一、味の素小壜をお買の時は 何十何錢
小壜 同 何圓何十錢
二、何府、何縣、何市、何郡、何町
何村、何番地、何々商店
三、何々新聞

賞品
壹等 復興貯蓄債券(額面拾圓) 一枚宛 五拾名
貳等 復興貯蓄債券(額面五圓) 一枚宛 壹百名
參等 味の素小罐 一個宛 五百名
四等 新型弗入 一個宛 參千名
五等 精進料理の栞 一册宛 壹萬名

答案用紙 味の素御愛用の印として、味の素の能書(能書は特小、小、中各瓶物は紙箱內に又小、中、大、特大各罐物は其罐內に封入されてあります)に次の順序でお書き下さい
書き方と送り方 問題の一、二、三とあなたの御住所、御氏名を毛筆ではつきり楷書にてお書きの上開き封に入れ二錢郵便切手を貼つてお送り下さい。(三十友迄二錢)
賞品贈呈方法 問題の趣旨にはつきりしたお答を與へた方で書き方規定の通り間違ひなく御記入の方を受賞資格者と致します。受賞資格者多數の場合は嚴正なる抽籤により當選者を定め且つ等級を決定致します。
宛名 東京市京橋區南傳馬町一の二 味の素本舖 鈴木商店懸賞係

締切來る四月末日限り
發表五月中旬本紙上

宮內省御用品
世界的調味料
味の素

御販賣店各位へ
御愛用家に對する懸賞課題の第二問によりて各御販賣店名を調査し其の數の一番多い御販賣店より順次左記の景品を進呈致します但し數の場合は嚴正なる抽籤により等級を定めます。發表は一般御愛用家の分と同時に本年五月中旬各新聞紙上で致します
(賞品)
甲賞 復興貯蓄債券(額面十圓二枚) 一組宛五十口(一番より五十番迄)
副賞 味の素販賣優勝旗 一旒
乙賞 復興貯蓄債券(額面十圓一枚) 一組宛二百口(五十一番より二百五十番迄)
副賞 味の素販賣優勝旗 一旒

宮內省御用達 味の素本舖 鈴木商店
3—D

寒くなる子の月代の唄聞いて……安藤艶涙氏筆

新南畫一毛言

村上狂兒

（八）

私は曾て、新南畫など殊更に大見榮を切つてのけた。

そして思ひてゐることは、古い南畫人の言葉につきてをることのみのやうな氣がする。人から、若し昔の新南畫と、古南畫の主張の差や作品の差はと聞かれた場合、私はどうするのだらう。

私は子供の時分に考へさせられた、島原や長崎の混血兒をまた思ひ出した。あの人たちは日本人のやうにも、西洋人のやうにも見えるのである。それから和洋折衷の家の生活を想像してみる。西洋人の婦女はそれでもいゝだらうが、本國にある夫子は內外兩路を使分けてゐる。食ひ分ける。やり分ける。それでゐて、人間性、國民性、種族性といふものゝ矛盾を感じないのだらうか。

現在のわれ〳〵青年は、殆ど全部がこの種の混血生活、和洋兩風の生活をしてゐることをも考へさせられる。

然し——時代は恐ろしい勢力で以て推移してゆくのである。人間も又一人一人異つた性情をもつて生死してゆくのである。

われ〳〵が今、和洋兩様の生活樣式に多少の不便を感じてゐることでも、いまに、きつと何でもなくなる時がくる。風土に右翼的な興助がない限り西歐の風習和服和し調和しうる性質のものは浸潤してくる。いはゆる、あと五十年にして、全く新日本の形が出來上がるであらう。

その時、從來の頑迷固守といふ輩の運命が一體どうきまるか。少くもその時代の一歩先に出でざりしものは必ず大した功績がないといはれ去られるであらう。

元々、繪をかく者の氣持ちは頗る自己本位の、貴族主觀的なものであるから、新しい時代には案外いゝ仕事も認められないかも知れぬが、どんな時代にしろ、いゝ藝術は必ずどこかに存續してゆくと見られ卒もないのである。そのいゝ藝術がある限り、いゝ仕事は殘るはずである。

新時代の混血兒が日本人と結婚してゆくうち、どうかしたはづみで成る意味の純然たる日本人になつてしまひはせぬだらうか、一方の畫が、迴然の機會に逆戻してはしまはぬものだらうか。小泉ヘルン先生の孫二子稻垣君と話してゐる時など、よくそう考へたことであつた。」

秘苑の空

岩淵山興か

蹤しがて一とまわりする廻廊落葉のあるじも蹤いて
秘苑の空おほふどの木にも鳥のすぐみて
しばしまつまのあわ雪のちる芝はら小松
塀ぎはながく焚きガラの捨てある煉て」
風呂中湯氣たちこめて小暗ないつもの男
買ひ花つけてある水餅の桶を縁に
手水まき捨つる霜を名殘りの庭面ひろ〳〵
雛飾る夜の障子に雨のしぶく音
枕邊花かれ〳〵に　病院　ガラス戸曇り

春の波蘭人

（二）星野靜夫

黑いカトリツク敎徒の禮服みたいな、窮屈な洋服を窮そうにきたロシア婦人だつた。品のいゝとがつた細い鼻が赤らんでマツゲの長い眼がうるほみをもつてキラ〳〵輝いてゐた。通行人はこの花賣に一瞬つめたい一瞥を與へるのみで一束十錢と書かれた花束は少しも賣る氣配はなかつた。

『なんだい何にもない花を見てどうしやうつてんだ』

芳賀は彼の肩に手をかけてゆすぶつた。

『いや——僕は一束買つてやらうと思ふんだ』

彼は妙な好奇心にかられてそのロシア婦人のさびしい姿をじつとみつめた。

『まあ——奇麗な花ね』

腕をくんだパロマの茶褐色オーバに冠樣な少女達がロシア婦人を取圍んではなやかな聲を立てた。

『それ十錢——』

ロシア婦人は、それでも顏を冷たくして謎しい表情をうかべ、わづかに金屬的な聲を立てるのみだつた。

『有難う——』

少女達が白銅貨を籠の横にチヤラリと投げると花賣は機械的にニツコリして見せた。

彼は反射的に近づくと花籠の上に腰をゆがめた。彼は名も知らぬ花を選りながらも、ロシア婦人のつめたい親切をうなじに感じて、不可解な充血に顏をそめた。

『買ふのか——さすがに君らしい感傷だね』

芳賀はロシア婦人の顏を不遠慮にマジマジみながら微笑してゐた。

『ジヤこれ二つ頂きます』

彼は十錢銀貨を二枚、花賣のつめたいてのひらにのせてやつた。婦人は營業不良らしい顏をヒステリカルに崩しあかるい甚明的なひとみをはずかしそうにあげて、かすかに『有難う』といつた。彼は蒼白く輝つた光り中で、その女の窮屈な瞳の底に、傲慢な氣魄のひらめいたのを見逃しはしなかつた。

『パブロヴァに似てるぜ——』

通りがゝりのもみあげの長い青年がそうさゝやいた。彼は自分の行爲が實に冷淡な、小供らしい同情心にすぎなかつた事に氣がつくと花束を持つてゐるのが氣はづかしくなつた。

『ちよつとその花を見せろ』

芳賀は彼の手から花束をとつてじつと鼻に押し當てた。

『フンなるほど——ロシア女の體臭い白い感傷なにほひがしみこんでゐるね。だがこの花のにほひはさびしすぎる。東京の初春の夜にふるえながら放浪の異國人のうる花としては——』

『あまりにロマンチツクすぎるといふのか?』

『正月の冷たい感傷だね。君の詩にこの花のにほひが盛られる——いや素的な幻想詩だ。女學生の戀文みたいな甘さだ』

『馬鹿いふな。日本ではくへないから花をうつて旅費を作りアメリカにでも渡らうといふ考へだらうよ』

『アハハハ——そいつあゝまりに現實的だ』

『僕は今のロシア人の假變な態度に驚いたよ。うつてやるといひたげな面持ちじやないか。亡命人として生意氣だと思ふね』

『幻想をこわされたのかハハハハ?』

二人は小さな驚愕の上で、急にもつかぬ顏前をいひ合つた。彼は怱々しそうに花束をオーバーのポケツトに押しこみ、小さな聲りを捨るために唇の先でカルメン節の歌曲を鳴らした。

街上のどよめきは、はてしなく續いた。下駄の音と物をうる聲が淋しい騷響さに交錯した。」

パピラーヂヨ

句座禮讚

句座いよ〳〵振ふ。來宮周旋甚だ努むるがゆゑなり。客あり來宮に問ふ、句座の妨如何と。來宮答へて、いはく左樣、役人があれだけ集まつて同僚上官のうわさこわさをマルでしないといふのは全く句座のおかげイヤホントに不思議なくらゐでと。客、ぢやそれまでは寄るとさわると上官の悪口ばかりいつてたんだネ。來、イエその、それはまあ、ハイ、ハイ、ハイ、ハイと。

大衆文學の魅力（下）

寺田鼎

◇

ルブランの『アルセーヌ、ルパン』。これが保篠龍緒氏によつて紹介せられたのは、漸く探偵小說時代の曙光が日本に照しはじめた頃であつた。思想家でかういふものは見向きもしなかつたらしく思はれる大杉榮氏が、このルパン物の愛讀者で、一册出づる毎に先んじて數部を購入し、自分はもとより、同志に分つてその樂みを味はしてゐたといふ事實は、隱れた逸話である。中でも氏は『讀みはじめたが最後、約束も仕事もほうりだして徹夜してでも讀まなくちやをれない位面白い。』

◇

ルブランて凄い奴だ。こいつにかゝつちやスパイ（大杉氏の尾行）の事など忘れてルパンに夢中にさせてしまふからね……』と語つた事がある。さういへば大杉氏の行動が、活動こそしなかつたがルパン式であつたのは面白い。ルパンの愛讀者は澤山ある。が、中で最も公然たるものは、前田曙山氏の『落花の舞』である。尙そのもの自體は飜譯、飜案となつて天下を風靡したこと、天下周知の事實であるが、をかしいのは人物の出し入れまでルパン物と寸分違ひはない點である。」

◇

デューマの『三銃士』これは餘りに有名だが、日本の飜案『元和三勇士』とか『三家三勇士』といつた風のものに少しづゝ飜案されて、うまく消化されてゐるやうな氣がする。尤も、黑岩淚香の『牡丹燈籠』にしろ、その他の世話物が、有名な外國作品の飜案でありながら、飜案臭を脫してゐるやうに、飜案になつてしまふと鑑定が甚だむづかしい。」

◇

ヂッケンスの『オリヴァ、ツウイスト』。これも映畫になつたが三十年ばかり前、また前田曙山氏によつて飜案され『小櫻新吉』といふ名で都新聞に連載された。後で單行本になつたが、今は古本でも仲々手に入らない。日比谷圖書館に一册ある。」

◇

ホープの『ゼンダ城の虜』。これは映畫となつて世界中の人氣を湧かした。それに釣りこまれて、飜案『曲馬のシメ城』を映畫化しようとしたのが米國のセルツニック會社であつた。ルウ、コデイヤ、バート、ライテルの名優を網羅し、豪華な準備をし過ぎたので映畫が市場に出ない中に會社が破產してしまつた。その代り映畫はレコード破りの大成功を上げたといふ面白い逸話を持つてゐる。これも廿年ばかり前、武田仰天子氏の飜案がある筈だが今は絶版しない。

◇

いろ〳〵の傳說の代表的傑作卅六册を集め大成した改造社の全集について言つてもまた面白い話は澤山あるが、如何に大衆文學が魅力に富むかの實際だけで擱筆する

京日俳壇（春季雜）…（一）

日田亞浪選

花ちるや水の闇のつい〳〵と　大邱　井上松堂
淡雪の玻璃に消ゆる日暮かな　公州　山口雉心
夕月に犬吠えてをり梅の花　春川　木內鳥堤
正月鳥が枯木に舞ひ群れて　京城　吉村矢思
立春の庭先雀だらけなる　仁川　米盛砂六
夜もかすむ島の汽笛の長閑なり　同　澤田鮎喜
白楊の太い芽が風に光りつゝ　中和　堀帆衣
淡雪春焦けの柳揺もて見し　安東縣　田中寛里
桐黒々と焼野の月の昇りたり　寧越　金子みどり
夜櫻や闇ぬけし月に浮きあがり　開岩浦　岡田荷興
春水や畑の觀音拜まれて　京城　椎木千波
束ねられたる迎翅の花もちて　天安　井上北水
歌賀れて踊りの馬子や小六月　安城　山中千秋
一藏を戻して切れし蓮根かな　江景　長是空
夕日今落ちてゆくなり花の實　寧邊　松亘一雨
晩酌や妻を叱して一稼ぎ　步七九ノ二　矢谷逸夫

綠泉會生る　第一回句會

十一日、日曜の夜、傀城齋の依光秘書官々邸に集まつたのが、長風子（土師學務部長）栗川（石森朝鮮公論社長）句山（笠神京城日報調査部長）不案（角田京城新聞通信局長）桂陽（馬場やまと新聞特派員）紅雨（和田京城日報取材部次長）靜夫（寺田京城日報社會部長）の八名御主人の堤子（依光秘書官）それに綠泉會と名づけて一人一題主義で衆人の句會をはじめることに即決直ちに第一回の句座を開き、席題は春の雪（五句）朧（三句）を互選して次のやうな結果となつた。

▲春の雪個人得點は堤子十點、不案、靜夫九點、栗川六點、句山五點、紅雨二點、桂陽一點、▲朧では靜夫十點、堤子長風子七點、不案六點、句山、桂陽三點紅雨、栗山二點

春の雪

四點
文鳥の小首かしげし春の雪　栗川
赤土のしめり光りて春の雪　靜夫
鳩啼いて軒端暮れゆく春の雪　靜夫

三點
春の雪棧橋から先は消ゆ　不案
春の雪芝生の香ちと漏れて　同
人の後を行く淡雪消ゆ　堤子
南山に春雪晴れて鳥居かな　句山

二點
幾筋の轍に解けし春の雪　堤子
春雪にはかりしオモト見る　同
野面遠く鳥のかげ春の雪　句山

朧

四點
島陰の汽笛のどかに朧哉　靜夫
岸の灯のほのかに沼の朧哉　同

三點
花屑樓に踊り出し朧かな　堤子
月朧名ある磯の波の音　不案
高い石段を登りくる月朧　同
ぼたり落つ椿の庭の春朧　堤子
女笑ふ家や南山の朧　長風子

二點
女網渦そゝぎ雨の花朧　長風子
橋おぼろ浮人消えて　句山
落人の影消ゆる春朧　栗川
春闇歩む香ひかな　長風子
燭坊灯佳人假眠　靜夫

銀杏盟楠會（殖務局）

池內直吉氏の長逝を悲しみて

ふくろうの聲しめやかに月の雪　鳴瀾
計報手にして立ちし春の宵　純水
月おぼろふる鳥の鳴く度にたり　東作
梅落つ庭に寂けき雨そゝぐ　松女
香焚いて更けにし夜の春寒き　柚女
行く暗やし夜やし春の雪　來客

靑壺句會（京城左人選）

寒宵の子等と隔て燈かな　湖南
掛幅日ありたる雨や鴨生　布尺
かゞやかに鏡の收手春の宵　寵秋
春宵月あげて居し芝居　芳郎
杜鵑に池か〳〵やぎその闇　兵泉
床見せて雛飾る雨や春の宵　東村
雨汁つき廻刀や春の闇　日想子
寺町の雨さや春の宵を行く　翠丘
孤戶や春も宵なる松の影　銚貴

學藝界

◇吉田男之助氏（歌人）この程結婚
◇都留末知二氏（同）病臥中
◇市山盛雄氏（同）春川へ
◇江口貞氏（同）『藍碧提晶虫考』を執筆中
◇野又淸堅氏（俳人）新羅分盟に轉勤
◇伊藤秋陵氏（洋畫家）十五日頃から南方面へ旅行のはず
◇村上狂兒氏（畫家）同上

少女倶樂部四月特大號出づ!!

少女の皆様 早く早くごらん!!

新しき希望の少女號 ビックリする程 美しい!面白い!!

美しい傳說繪卷 美しい物語を目のあたりに見る樣!見事なオフセット刷繪卷、諸大家苦心の大傑作

ジヤンダーク畫傳 佛國の勇少女ジヤンダークの勇しい姿を色々描し上げる先生の腕前になる美しい繪集!

特別附錄 日本の歷史大繪卷 日本の名所とそこの歷史を記した目のさめる樣な色刷大繪卷

大評判の小說!!
◎春のたより…加藤武雄
◎南京鼠…富田常雄
◎炎の杜…下村悦夫
◎娘十八男の姿…長谷川伸
◎曼珠沙華…高田時雄
◎白鸚鵡…吉屋信子
◎南海行…大佛次郎
◎毬の行方…佐藤紅綠
◎ゆふ燒小燒…大倉桃郎
◎殉國の歌…宮崎一雨
◎緣組試合…小泉三申

◎日本民謠色紙◎新語辭典
此外素的な讀物數十篇
どこでも大評判!!

定價五十錢（送料三錢）振替東京三九三〇番
東京本郷 大日本雄辯會講談社 發行

朝鮮名物ノ一ツ 牛肉平壤扉

桑田商店

好評嘖々 小粒仁丹
◎高貴薬サフランを倍加して特製す
小袋 十錢 金屬容器入 三十錢 透明容器入 三十錢 携帶用 五十錢

消化劑 口香料 仁丹 ポケット必携 四博士責任剤

金言 藥は、萬病の手當なり（古語）

仁丹型體溫計 仁丹のハミガキ 仁丹歯ブラシ

特に 胃腸病、肺、肋膜、喘息、胃腸病、慢性腹膜炎
內科 小兒科
山田醫院
入院應需
京城本町二ノ四五番地 電話本局二八八〇番

天下一品
到る處人氣の良い 此の銘酒 和か松

ワカマツ
大邱 釀造元 若松商會酒造部 電話長二二 一七九番
京城府櫻井町 若松商會出張員 電話本局九七五番

資本金57,500,000圓
積立金60,000,000圓
第一銀行京城支店
京城府南大門通二丁目

內科胃腸科 臨牀醫師 北島醫院
京城本町四丁目百五十五番地 電話本局二一七四番

●事務に取疲れた時 荒川ノーシン 一元氣●
たつた一ぷくのんでごらんなさい

使用法簡便・奏効迅速的確

痔疾にカヴィドール

適應症
內外痔核。痔出血
肛門潰瘍及裂創
肛門周圍炎其他
肛門諸症

痔疾患に本品を應用すれば局所の疼痛を速かに消退し出血を止め肉芽の新生を促し治癒せしめます」

臨床醫家數氏の實驗報告並に說明書御申越次第贈呈します

肛門坐藥	
6ヶ入	¥ .60
12ヶ入	¥ 1.00
30ヶ入	¥ 2.30
100ヶ入	¥ 7.00
軟膏	
10瓦入	¥ .60
25瓦入	¥ 1.10
100瓦入	¥ 4.20
500瓦入	¥ 11.00

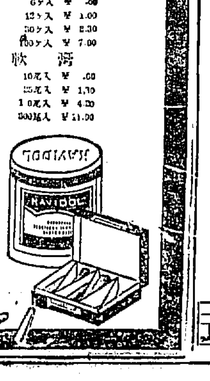

大阪市東區道修町 東京市日本橋區大傳馬町
發賣元 株式會社塩野義商店
全國藥店に販賣

洋式簡易

文化と共に生れたナニワホテル

大陸の玄關たる大連市繁華の中心（浪速町伊勢町角）に五層樓新築し室內凡て洋式暖房エレベーター自動車等完備し簡易と便利をモットとして營業仕候所各位樣より多大の好評と御引立を蒙り日に增し隆盛に赴き候段厚く御禮申上候御來連の節は是非一度御試泊の上御批評御指導被下度奉願候

一室料 三圓以上五圓は風呂便所附（御一人前每に五割增）

地下室に食堂の設けがありますから御利用下さい

大連市浪速町伊勢町角（電話三三四五番）ナニワホテル

燃ゆる愛慾の途上に 死を賭けた若き男女
女は愛人の膝にもたれて死を圖り 男は愛人の死と見て飄然と家出す
城大生と女の戀愛葛藤

去る十三日―咲く花にそむいて、あたら二十年の若き蕾をとこしへに閉かじと、カルモチンを多量に嚥下して、愛人の膝の上に、身を投げかけた女性がある。愛人は女の兄の友達、とこしへにとちかつた二人は、親から拒絶されたのでもなく、愛する同志が、捨てかけた戀でもなかつた。悲戀ならずして身を、カルモチンに托して、愛人の膝の上に投げかける。愛人に見守られて、返らぬ永久の旅にゆかんとする。而もその何の故なるかを、永劫のうちに秘めて……。女は京城第二高女の卒業生倉本かね子。男は京城帝國大學法文學部學生小西理明……そして死に瀕する女性は、兄の手に、生命を救はれんとする間に、愛人―大學生は何れへか姿を消した。―消したのである。死か―女性は謎の自殺を圖り、男はなぞの家出をした。奇しくも、また呪はしかつた十三の日、若き淺きこのごろ、若者の上にとつては悲しい事件である。

ほふり落つる涙に 妹の自殺を語る兄
二人の問題に就ては 自分に責任がある

戀の懊悩か、それとも學究上の煩悶からか……などの家出をした城大法文學部英文科三年生小西理明(二三)の下宿たる京城府水標町四〇番地山田重夫方を訪問すれば長髪をオールバックにして顔色蒼白の若い男が大學の制服を揃たまゝ現れ『自分は小西君の友人であるが……』と來意を尋ねるので記者は戀に小西の家出一件を物語りそれとなく小西と倉本かね子との戀愛關係について質問すれば、彼の顔色は一層あを白く、頭髪はけいれんし、脣皆はふるへて來たが、やがて彼は聞くに堪えかねた如くハラ／＼となみだを流しながら『實は私は倉本かね子の實兄であります、この問題については私に全責任がありますので、實は昨日から一食もとらず、一睡もせず苦へつゞけてゐる次第です どうぞお察し下さい、そのことだけは私の口からは申されませんからお聽き下さるな』と彼はわな／＼とふるへながらつぶした。しかし記者の質問に對し途切れ／＼に語つた彼の斷片を綜合すれば、大要左のやうな事情とも觀察される。」

女學生時代に 戀の芽生え
兄の理解ある斡旋で 兩親も結婚を承諾

小西理明と倉本かね子との戀愛關係は遠く四年前、まだかね子が京城第二高女在學時代に芽生えた、その頃理明はまだ大學豫科生として兄の雄三郎と親友の契りを結び龍山鐵道官舍の倉本の自宅にしげ／＼出入するやうになつてから初めてその妹のかね子と相知るに至つた、戀愛のほどはそれほどにも深い交渉はなく、只すきな人として瀞い交りをかはしてゐたにすぎなかつたが日を經るに從つて二人の仲はいやが上にも深くなり、遂に熱烈な戀に陷つたのはかね子が女學校を卒業してからであつた女の兄の雄三郎は初めよりその間にあつて種々と心を碎き二人の幸福のために新しき理解と同情のもとに色々と斡旋の勞をとつた、二人の兩親が一も二もなくこのゆりなき仲を是認するのみか結婚の承諾を與へたのもこの兄雄三郎の熱心な同情の賜ものであつたらしい

男の下宿で 自殺を圖る
秘密をもたぬ苦の二人に なぜ破綻が來たか

かくて二人は早晩結婚を目前に控へ誰はゞかるところなく戀愛の自由と若者の喜びをたゝへうべき時期に薬籠してゐるたに拘らず二人に何の破綻があつたか?かね子は十二日正午頃小西の下宿を訪れ兄雄三郎と三人で樂く語つてゐるうちかねて かくし持つたカルモチンを何時となく服用し間もなく苦悶をはじめたので大騒ぎとなり黄金町本田病院にかつぎ込み應急手當を加へた結果、幸に一命をとりとめたが、その翌日即ち十三日午後に至り、かね子の容態急變があつて以來一室にとぢこもつて懊悩をつゞけてゐた小西は雄三郎に『一寸頭を冷靜にする爲、何處かに靜養して來るから決して自分の居所を探して呉れるな』といひおいたなり行方を晦ましたのであるがこの事件の疑問の中心はこゝに根ざしてゐる即ち親も許し双方熱烈に愛し合つた仲であるに拘らず一人は擬をあふり一人は何ぜ出奔せねばならぬか、果してこれは戀であるか、それともそれ以外二人の仲を破滅に導く何物かゞあつたのかこれに對しかね子の兄雄三郎は左のやうな觀察を下してゐる。』

小西の 哲學煩悶が
二人の間を 苦しめたか

『倉本の兄の話はかうである、小西は何事も直觀的に觀察し、それをもつて猛斷して行くきまじめ一方の男である、直觀即正、すなはち純眞な自分の眼で直觀したものを正しいと心得てゐる、だから一面においては局部のみを見てゐるともいはれないことはない、甲も正しい、乙も正しい、その二つの正しいものがもしか平行しない場合は直に煩悶がおこるわけである。部分的な直觀が正しかつても綜合した場合の結果まで觀察する餘裕を持たないので彼は終局においていつも行きつまる、この性格が今度の二人の間を苦しめてゐるのではないかと思ふ、しかしいくら兄であり親友であつても人の心の奥底まで大膽な批判解釋は出來るものではない私等としてもハッキリしたことは今でも判らずに迷つてゐる、しかし頭なる世間にあるやうなさもしい戀愛事件ではないことは斷言する、社會は判り切つたやうな事柄で判らないことが案外多いものである、又小西は哲學を研究してゐる關係で近頃それ等哲學的思索の上に疑問を抱いてゐたやうだからこれ等のことも手つだい懊悩を極めてゐるとも見られてゐるしかし二人の戀愛上に關し二人が幻滅を感じてゐたやうなことは絶對にないと斷言すると見はつてゐた

家出した城大生小西理明

娘の自殺は 知らなかつた
記者の訪問に驚いて かね子の母親語る

去る十二日愛人小西の宅でカルモチンを呑み自殺を計つた倉本かね子(廿)は龍山鐵道官舍第六號の一に居住する鐵道局營業課勤務の倉本萬吉の二女である大正十五年三月第二高女第四學年を卒業後今日まで家事に從事してゐた、同宅を訪れると母親は何も知らないらしく次のやうに語る。

『かね子が睡藥を呑みましたつて……いや知りませんよ、え、たゞ今はうちに居ません、南山町の兄の所にいつてゐます……十二日の朝出たきり歸つて來ませんが風をひいたといつて昨日寢物などりにきました、ほんとに一向存じませんさあとてもわかりにくい所ですよ……南山町の兄の家ですか……表札がかゝつてゐません、秋吉さんの借家にをります。名前ですか一寸わすれました……自殺を計る理由ですか……さあ一向存じません城大の小西さんと戀愛關係におちて居た事は事實です、かね子の兄にあたりますのがやはり城大に行つてゐます關係上知り合になつたのです。お互ひに非常に理解しあつてゐるものですから私共も夫を承諾し先方の兩親にも諒解をうけ學校を卒業すれば直に結婚さす手はずになつてゐたのですそして最近小西が病氣をしてゐますので二三回看護等にいつて小西の下宿を訪れた事はあります。自殺を計るとすれば發作的に起つたものでしよう、とにかく二日も歸つて來ず先方からもたゞ風邪といつたきりさつぱり要領を得ません。倉本もそんな事情をしらないものですから昨日釜山にまいりました。なほくわしい事はあとで電話でおしらせ致します

◇―女の實家と倉本かね子―◇

大學では 一切知らぬ
學生監の談

大學では一切口を緘して語らず學生監の河邊洞盤氏は内地に歸省し其他の學生監高橋亨教授は『何事も知らぬ』と頑固して左の如く語つた

『小西理明といふ學生は私には記憶はありません從つて、そんな事件があり、そんな事があつたといふことも一切知りません、小西君は、或は法科の學生であつたかもしれませんが、私のところにはその事件については何らの報告が來ておりません上にその學生について記憶がありませんので何事もお話すそわけにはゆきません』

その日 電車で見た
某友人の話

『思ひあたる事があります、十二日正午頃私が龍山驛前から電車にのりますとあの方がのつてゐらつしやいました、何時もは快活ですがその日に限つてしづんでゐられました』

成績はよかつた
女の友人の話

第二高女時代倉本かね子と同級だつた某女は語る

『まあほんとうですか、非常にやさしいおかたであり美しいので評判でした成績も上の部で殊に音樂は天才的でした』

眞面目な勉強家
友人の話

小西と大學豫科三年間を一緒に過した友人某は語る

各務ヶ原平壤間の 長距離往復飛行
八八乙式偵察機三機で 來る廿三日決行

【各務ヶ原電話】各務ヶ原飛行第二聯隊の各務ヶ原平壤間往復長距離飛行は六時間飛行に堪ふる補助タンク附乙式偵察機三機を以て廿三日午前八時各務ヶ原發廿四日平壤着廿五日平壤發廿六日各務ヶ原着の豫定で行はれる事となつた、コースは各務ヶ原、大阪、岡山、下關、太刀洗、蔚山、大邱、太田、平壤となつてをり往復航とも太刀洗に一泊することとなつてゐる、なほ往航操縱者は左の如し

乙式一型偵察機 二百四十五號機、田島中尉操縱、都築特務曹長同乘
乙式一型偵察機 五百四十二號機、笹倉曹長操縱、西村中尉同乘
乙式一型偵察機 一千〇二號機、安岡中尉操縱、堀特務曹長同乘

なほ歸航の際は往航同乘者が操縱して操縱者が同乘するはずである

學校側の 態度强硬
學年末試驗は延期

【平壤特電】校長排斥で紛糾中の光成高等普通學校では校長ジヨンゼットモーア氏宅における十三日の理事會で紛糾の結果學生側から提出した校長排斥の陳情を承認せぬことに決定、學年末試驗は延期して四月四日から行ふとし、それまでに出校するよう學生側に通告したが學生側では更に校長に對し辭職勸告をなし自決を促した

眞夜中に 部落押流さる
ロ市水道會社の 用水堰堤決潰て

【ロスアンゼルス十三日發】ロスアンゼルス水道會社のフランシスコ大堰堤は眞夜中の一時頃俄に破壞した爲用水は大洪流を作つて太平洋岸に向ひサンタクララ河に沿ふニユーホール、サウガス、カスタイロ、フイルシ、グリーンオスクオヴアーグカニユウロ等の諸部落を席捲して丁度眠りについたばかりの住民を住家共流失し去つたものが多數に達した、道路は破壞され電信電話は目茶々々に破壞された、修羅のちまたと化し去つた、急報により赤十字救援隊、警官隊の外千余の村民が出動して救援作業に當たつてゐるが十三日朝までに判明したところによれば死者二百名以上ですでに死體百個を發見したなほ約二百名は救ひを求めつゝ下流の方に押し流されてゐるこの堰堤破壞にベンチユラ郡方面への電力供給絶へ各都市は暗くらやみとなつた、なほ右堰堤は百二十億ガロンの供給水力を貯ふるもので被害は家屋農作物等數百萬ドルに上るべく破壞原因は上流地方の土砂降りの結果と傳ぜられてゐる

節子姫の乘船は 郵船の春洋丸
歸朝は六月廿二日か

【東京電話】ワシントン駐劄松平大使夫妻は節子姫を伴ひ五月末ワシントン發六月二十日前後歸京する旨その私信を以て前日前架に恒雄氏に寄せて來たが日本郵船會社は節子姫御歸朝の榮ある乘船を同社に指定されんことを懇望しニユーヨーク支店を通じ大使に交渉してゐるから多分同社船によることゝなるべく同社では六月五日サンフランシスコ出帆の春洋丸に乘船し同二十二日横濱着となるだらうと見てゐる

二人の乳人に 有難き思召し
滿一年の奉仕期間は 前同様の待遇を賜ふ

【東京電話】故久宮殿下附乳人櫻井チカ、木内シゲ女史等に對しかしこき思召しを以て滿一年の奉仕期間だけは故宮御在世同樣の待遇を賜ひ十八日の御十日祭までは赤坂離宮内に止まる様にとの有難き御沙汰があつた

更新せる 羽田ベルト 蒲田商店 東京・大阪・門司・札幌・名古屋・大連・京城・大牟田

ヒ大尉 壯途に上る
太西洋横斷飛行の

【ロンドン十三日發電】北大西洋逆コース横斷飛行は何時も失敗の歷史を繰返してゐるが有名な飛行家ヒンクリフ大尉は今年度の先陣をうけたまはつて突破成功をかち得んとしてゐる大尉は今朝午前八時四十分クロムウエル飛行場を出發した機體であるがアイルランド西南端ミツズンヘツド岬の西方灣に向つて飛行したと報告して來た

色男捕はる
咸興へ押送

京城府漢江通り一三内田旅館に十二日夜四日市出町二七三番井清吉(三〇)と自稱する奇怪な男が投宿したがこの者の本名は咸鏡南道咸興郡洪原面出生れ崔雅連八郎(三〇)といひ目下咸興に居住中なるも、さき頃より某家の妾女と姦通せることが發覺したので同地を逃亡、龍山の旅館に潜伏してゐたもので十三日夜咸興署の手配により龍山署に逮捕され十四日午後同地へ押送された

學資ほしさに 書籍を萬引
卅回に亘つて

十三日發行の本町署では本町二丁目明治屋前をうろついてゐる挙動不審の少年を引致取調べた處右は咸鏡南道會寧郡松米村生れ並木町一四六佐藤源一方井手朝佐(一九)假名といひ二月十九日午後二時頃總督府圖書館内で他人のカバンを三回にわたつて竊取した外本町二丁目日韓書房同一丁目大阪屋號其外黄金町常盤書店、文光堂等各書店で三十回にわたつて書籍の萬引を働いてゐたもので可致當時も日英會話辭典その他數冊の贓品を持つてゐたが本人は京城師範學校に入學する學資をうるために竊盜を働いてゐたものである

卒業式

◇淑明女學校　二十二日午後一時より
◇貞信女學校　二十日午後七時半より

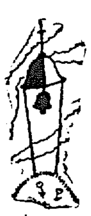

古い殼を 脱ぎ捨てて
裁きの廷の廿年 (2)
明治四十一年の夏
韓國政府から引ついだ 中村高等法院檢事長の話

韓國政府から委任を受けたのは明治四十年でこれが準備をとゝのへるまでには約一年を要し翌

四十一年 の六月から朝鮮式建物の平理院をこわしてその跡に新たに建設した處の現在の總督府の廳舍で開廳したのであるその時の制度は内地の裁判所制にならつて大審院控訴院地方裁判所區裁判所の四つに分け

大審院長 は李允用氏、檢事總長が國分三亥氏控訴院長が世古祐次郎氏同檢事長が中川一介氏地方裁判所長が横田五郎氏同檢事長が中川一介氏區裁判所監督判事が花田熊太郎氏といふ顔觸れであつたその上に當時光化門附近に法部があつて時の

法部大臣 は李夏榮氏で、そこに現在高等法院長の渡邊暢氏が參與官と總務局長が兼ねて事務官として鐵腕を振つて居たものであるいよ／＼開廳するといふ運びになつて披露宴は朝鮮ホテル(當時京城ホテルと稱した)に招待して盛宴を張つた

その席上 でされた法部大臣の演説を向へばその當時の朝鮮の司法事務が躍如としてゐる、がまづこれまでに至つた以前の韓國政府時代の裁判が面白い(寫眞は高等法院中村檢事長)

種と苗　釜山寶水町　神高方翠園　電話一八六七番　振替京城五一二七番　御申越次第定價表送呈

製菓用 飲料水用 香料(レモン、イチゴ其他一切)　製菓用 飲料水用 着色料(檢定濟)　英國ブッシュ香料會社代理店　獨逸カセラ染料會社特約店　總督府中央試驗所檢定無害着色料　發賣元　東華洋行　京城花園町(本町終點)　電話本局三九九二番　振替京城一二四〇番

運動用具 運動服裝 卸問屋 藤野商會　京城府南大門通三丁目一〇六　電話本局(二)二〇一四番 一九番　御照會ニ依リ「カタログ」及御値段等御通知申上候

サクラ正宗　口當り醉心地 天下一品　宮内省御用達　山邑酒造株式會社

全乳　東亞牧場

竹屋旅館　平壤府旭町　電話四五八番

櫻　京日案内

恩給 年金立替　看護 旭町一丁目 島崎病院　貸家　募集　下宿　小僧　薬劑　店員　外交　充電　恩給　恩給　自動車　恩給　助手　養鷄　美容　恩給　恩給　牛乳　上女　建築　貸家　賣却　恩給

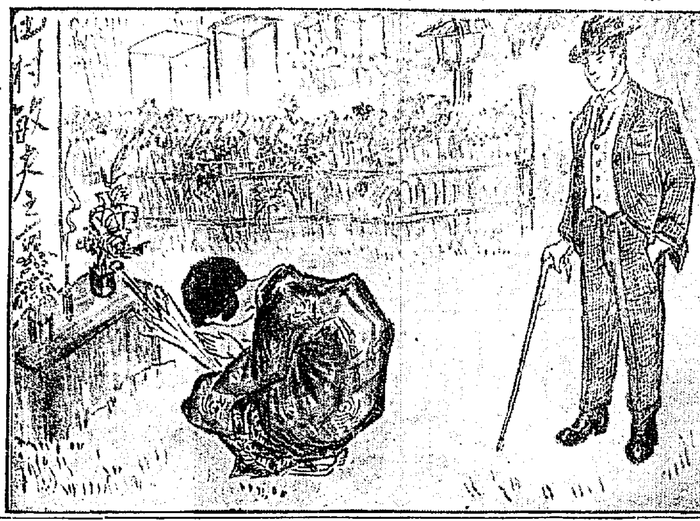

孔雀 (135)

古川實作　木村安次郎畫

惡・魔 (1)

この頃孔雀に取つて唯一の慰安となるべきものは、雜司ケ谷の墓地にある破夫の墓へお詣りをすることだつた。彼女は氣が滅入つてくると、いつも家を飛びだして雜司ケ谷の墓地へ行くのであつた。そして埋くもられた赤土の上に立てられた眞新らしい墓標の前に跪いて合掌してゐると、自ら心が落ついて晴々とした氣持ちになるのであつた。」

今日も孔雀は唯一人墓標の前に跪いて合掌をしてゐると

『孔雀さん、孔雀さん』と呼ぶので、ソッと顏を仰いで見ると側にニコ／＼しながら立つてゐる櫛一の姿が眼に入つた。

『どうぞ邪魔をなさらずに措いて下さい』

そういつて孔雀は再び眼を瞑れて瞑目合掌した。

『ねえ孔雀さん僕は先刻からこゝであなたを待つてゐたのですよ』

櫛一は指先に帽子をかけて廻しながらいつた。

『私はおまゐりをしてるんですから妨げないで下さい。私はこんな場所で貴方に待つて頂く理由はございません』

眼を瞑れて合掌したまゝ孔雀はいつた。

『そんなこといはずに惡く僕の話すことをきいて下さい。ねえ孔雀さん、もうよい加減にして僕の願ひを聞き屆けてくださつてもよいころだらうと思ひますが……そんなにいつまでも僕を苦しめるものではありません。それにかうして破夫ももうなくなつてしまつたんですから……』

『貴方は何をおつしやるんです？ここをどこだと思つていらつしやるんです？』

孔雀は全身をぶる／＼ふるはせながら向になつてくつて罵つた。

『そんなにおこるもんぢやありませんよ。僕だつてこゝが墓地であるぐらゐのことはよく知つてゐますよ。しかも貴女に取つてはどんなに神聖な場所でどんなになつかしい場所であるか位は僕にだつてよく分つてゐます。然しあなたは跪いて如何に祈つても死んでも死んだものは二度とは返つて來ませんよ』

櫛一はソロ／＼惡黨の本性を現しながら孔雀を苦しめにかゝつた。

『まああなたのやうな醜惡な方とお話しするのは嫌ひです。あなたはこの土の下に眠る不幸な[illegible]を

つけてるか御存知ですか』

『勿論知つてゐます』

『一體誰が破夫さんをこんなことにしたのですか？あなたは御自分の弟さんがこんな哀れな身になつたのを何ともお思ひにならない？ちつとも良心の呵責を受けませんか』

『何の理由で僕は弟の死について良心の呵責を受けなければならんのですか？破夫は自分の病氣のために死んだのぢやありませんか』

てしまつた病院なんですから。で貴方に良心があり弟さんに對して申譯ないことをしたと氣がついたなら、たつた一度でも好いですからこゝへひざまづいて眞實しい涙を注いでやつて下さいまし。そしたらどんなにか地下で破夫さんが喜ぶか知れません、その功徳によつてこれまでに犯した貴方の罪はすつかり消えてしまひます』

『もう一遍仰しやつてごらんなさい―』

『何度でもいひます、破夫は病氣で死んだのですよ』

『あなたはまあ、よくも／＼そんな……』

孔雀は口惜しさと腹立たしさとのために後の言葉を續けずにそこへ泣き崩れてしまつた。

『思ふ女に拒まれた氣持と戀人に死なれた悲みとは何方が辛いものでせうか？』

櫛一は小氣味好ささうにして傍に立つてそこに突つ伏してゐる孔雀を見下してゐた。

『私はねえ貴方をずた／＼に切りきざんでも足りない程憎くて堪まりませんが、然し今となつては私の魂一つに何も彼も盛込んで貴方を責めるやうなことはしません。責めた處でそれは皆んな運命です

淋病専門 京城本町四丁目 診察 夜八時迄 和田醫院

京城明治町二丁目 中央婦人科院 院主 衣笠茂 電本二三四〇番

寫眞ハ朝日へ 本町三 本局八一八

バイオリン尺八 マンドリン及ハーモニカ琴三味線 以上各別規則書呈す(郵券二錢) 京城府中島一七 大日本家庭音樂會

新らしい出版物

◇キング（四月）『人生の旅』佐々木邦『奮闘に解せよ』社説『熱血兒ケトルバシヤ』鷹田均『陪審法施行に際して』牧野菊之助『最も聽き入』高島米峰『時事偶感』新渡戸稻造其の他前號よりの續きもの村上浪六氏の『蜂須賀小六』外小說數篇、趣味讀物として『興味ある黒子の話』『圖畫、熊本府縣柔道大試合』『虎に關する珍談奇話』等全國各地の事實美談として

出版物納本（十三日）

▲鮮滿（三月）二十錢京城旭町一の二七鮮滿情報社▲自啓（三月）二十錢京畿道警察部內朝鮮警察協會京城支部▲朝鮮山林會報（三月）三十錢京城府外清凉里林業試驗場內其會▲育兒雜誌（三月）三十錢大阪市東區今橋三の九日本兒童協會▲國際映畫新聞（三月）三十錢東京京橋區銀座二の四其社▲ダイヤモンド（三月十一日號）三十五錢東京市麴町區內幸町二の三其社◇朝鮮公論（三月）卷頭言『官海與助の停頓』社說『政局の昏迷と朝鮮統治』石森久彌『朝鮮農民運動の展開』朝倉昇『朝鮮鐵道界の今年と將來』大村卓一其他評論、公論餘滴、冷言熱語、評論、新聞評論等（四十錢京城長谷川町其社）

邦文の部▲東亞經濟時報（第九卷第三號）中村資良▲帝國興信所京城支所▲合掌（第三四號）岡本宜岳

鮮文の部▲雨響（創刊號）普成高等普通學校雨響會▲少年朝鮮（第三號）崔順貞▲文藝映畫（創刊號）崔永霽開城商報（第一四三號）平第三郎▲われら（第二卷第三號）案砂公立尋常小學校同窓會▲平安北道報第一一七號）平安北道廳▲湖南吟社句集（第六九）河越靜一▲法輪（第三卷第三號）衛山惠正

讀者らん

▲京城府內の稻龍學校所在及び期間修業年限知りたし（仁川K・S生）▲府內茶屋町一四四朝鮮簿記專修學院、新學期四月五日開始六ケ月卒業です（係）▲十八九才の和服仕立ての出來る方と結婚したし小生はたゞ今店員近く開業します（二十六男）▲二十三才の女ですが八年餘り洋服裁縫を習つてゐるのです同業の男性と親しくしたし（本人）▲京城府內に美術學校はありませんか（おたづね生）▲朝鮮人側に繪畫洞の鮮展協會、內地人側に光化門ビルの美術協會洋畫研究所等があります（係）▲ある試驗を受けたい者です京中又は龍中使用の漢文教科書を卷一より卷五まで御讓り下さいませんか（水原郡半月山根）▲十日の獨身女につぐ當家へお顧みしたし至急來談あれ（本町二ノ一六古城梅溪）▲カツフエに行つたり活動へいつたりタバコを喫ふたりする不良下級生は學校へつげるのは可哀さうだと默つて再三注意したが聞かないので愚痴したのだ、御伺ひしたいから御住所姓名うけたまはりたし（一上級生）

圍碁新局（）

渡邊種顯『まごゝろ圖』外十二其他前號に劣らぬ面白い記事が満載されてゐる（五十錢東京市本郷區駒込坂下町四八大日本雄辯會講談社發行）

先番 先五段 浦原治 二段 小島春一

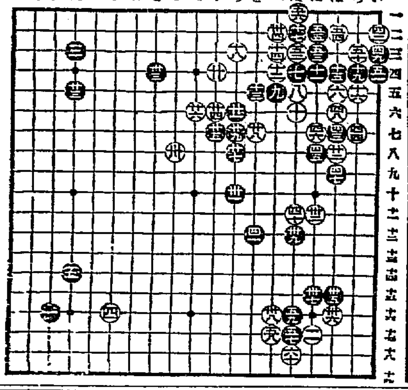

あなたの御心配になる月やく

月やくとまり不順にて他の藥をイクラ飲んでも何の効もなくお困りの方は最後の試みとして是非とも一度は強經球をお用ひなさい 迷はず 強經球い 定價 くどなたも意外の速効に驚き 一度に喜びの通信が續々山と參ります 申込次第あれ說明書を送ります 京城四谷 強經球六十錢球全武圓五拾錢 振替東京二五〇三六番 森田屋本店

代理店 釜山辨天町二丁目 藤田悌三郎 其他有名各藥店にあり

專門診療 ばい毒 りん病 よこね かんそ 毛じらみ ふき出

●急性慢性淋病、睾丸炎●悪性梅毒、三期梅毒●包莖、軟性下疳、瘰疽●生殖器機能障害不感症●婦人花柳病科特設

▲血液尿檢査毎日診察 朝九時より夜九時迄

京城黄金町一丁目 仁壽堂醫院 電本一六〇番

肺尖・肋膜・腸結核・腹膜・骨髓 專門 古賀病院 九州線田代駅前 電話鳥栖五十番

演藝案內

マキノ キネマ 中央館
十四日より期待の三大名篇 マキノ時代小品三部曲の內 倶利伽羅峠 全六卷 ……

任俠一刀流 全七卷 ……

浪花館 三月十日より 清光會一行 ……

喜樂館 三月十二日より日活特作 時代劇 神文 全十卷 ……

生還 全九卷

黄金館 十五日木曜日より公開 ……

大正館 十四日より ……無者修業 八卷 ……海國記 十三卷

京龍館 ……尊王攘夷 拾七卷 ……

受驗準備 は頭が第一である●頭のボンヤリした時●頭のシヤクシヤして平榮の實力の出ぬ時●必ず帽子印のノーシン 無理と思ふ頭のはつきりして明快い程効强が 出來る●ノーシンは醫學博士各所賞 孝先生●御推薦の優効藥にして る●づつうなどのむ●すぐ直ぐ試みよ

鐵道。鑛山。船舶。土木建築材料 パイプ。機械。工業用付屬品 釜山府幸町一丁目 角野商店 電話長二三三番 振替口座京城一三九番

平壤大和町 內科 小兒科 藤本醫院 院長 四方辰馬 附 花柳病專門診療 入院隨意 電話 一二五〇三番

資本金 壹千五百萬圓 株式會社 十八銀行京城支店 京城府黄金町一丁目 電話本局 ……
同 新龍山支店 京城府漢江通り十三番地 ……
同 龍山支店 京城府元町二丁目 ……
銀行一般ノ業務ハ精々確實ニ取扱可申又京城支店及龍山支店ハ株式會社長崎貯蓄銀行ノ代理事務取扱申候

大阪商船株式會社 定期出帆

◎門司神戸大阪行（群山木浦經由）蘇州丸 三月廿四日 山東丸 三月十八日 十四小野丸 ……▲湖州丸 三月十五日 金山丸 三月十五日▲名古屋、清水、東京行 ……
◎大連行 大智丸 三月廿四日▲長崎、鹿兒島、三角行 ……
元山出帆 ……

仁川出帆 ◎阪神 ……◎名古屋、清水、京濱 ……
內地各港出帆主要航路 ◎歐洲行每月一回◎濠洲行每月一回◎南米行每月一回◎北米行每月二回◎孟買行每月二回◎南洋行每月一回
大阪商船株式會社仁川支店 電話二一〇、二二一番 京城代理店 國際運輸株式會社支店 ……

協同海運株式會社 電話長八二〇番 八六七番

朝鮮郵船定期出帆廣告
◎臨時船 春豪丸 四月十日 ……
○仁川出帆（代理店內國通運支店）東京行 天安丸 三月二十四日 ……
○元山出帆（代理店內國通運支店）東京行 大日丸 三月二十七日 ……
○木浦出帆（代理店山野回漕店）……
○釜山出帆（代理店大池回漕店）……

仁川出帆 嶋谷汽船株式會社 高杉回漕部 ……
嶋谷汽船仁川出帆 大連天津直行 ……
仁川出帆 裏日本北海道 樺太行 ……
嶋谷汽船株式會社 仁川出張所 仁川本町四丁目 電話五八五、五〇一〇八
森信汽船仁川出帆 ……森信汽船株式會社

朝鮮郵船株式會社 電話四一九五番 ……

定期航路 海州線（隔日出帆）仙掌線（隔日出帆）延安線（隔日出帆）舊島線（每月十回）唐津線（每月九回）免津線（隨時出帆）
仁川汽船出帆 仁川汽船株式會社 仁川本町四丁目 ……